



**POLIKLINIKA  
SUVAG**



veljača 2026.

## **IZVJEŠTAJ O RADU POLIKLINIKE SUVAG**

**Ravnateljica Poliklinike SUVAG**

**nasl. izv. prof. dr. sc. Katarina Pavičić Dokoza**

**Poliklinika za rehabilitaciju slušanja i govora  
SUVAG  
Ulica kneza Ljudevita Posavskog 10  
10000 Zagreb**



# SADRŽAJ

- 1 IZVJEŠTAJ O RADU UPRAVNOG VIJEĆA POLIKLINIKE SUVAG U 2025. GODINI
- 2 IZVJEŠTAJ O RADU ETIČKOG POVJERENSTVA POLIKLINIKE SUVAG U 2025. GODINI
- 3 IZVJEŠTAJ O STRUČNOM RADU POLIKLINIKE SUVAG U 2025. GODINI
  - 3.1 ODJEL ZA MEDICINSKU DIJAGNOSTIKU I REHABILITACIJU SLUŠANJA I GOVORA
    - 3.1.1 SLUŽBA ZA MEDICINSKU DIJAGNOSTIKU I FUNKCIONALNU TERAPIJU SLUŠANJA
    - 3.1.2 CENTAR ZA UMJETNU PUŽNICU I RANU REHABILITACIJU SLUŠANJA
    - 3.1.3 CENTAR ZA RANU REHABILITACIJU I PODRŠKU U ZAJEDNICI
    - 3.1.4 LOGOPEDSKA SLUŽBA ZA DIJAGNOSTIKU I TERAPIJU
    - 3.1.5 SLUŽBA ZA MEDICINSKU REHABILITACIJU DJECE PREDŠKOLSKE DOBI
    - 3.1.6 SLUŽBA ZA MEDICINSKU REHABILITACIJU DJECE ŠKOLSKE DOBI
  - 3.2 ODJEL ODGOJA I OBRAZOVANJA DJECE OŠTEĆENA SLUHA I/ILI GOVORA UZ PRIMJENU VERBOTONALNE METODE
    - 3.2.1 DJEČJI VRTIĆ POLIKLINIKE SUVAG
    - 3.2.2 OSNOVNA ŠKOLA POLIKLINIKE SUVAG
  - 3.3 ODJEL ZA ISTRAŽIVANJE I RAZVOJ
    - 3.3.1 SLUŽBA ZA ISTRAŽIVANJE I RAZVOJ
    - 3.3.2 KNJIŽNICA
    - 3.3.3 ŠKOLA STRANIH JEZIKA
  - 3.4 ZAJEDNIČKE SLUŽBE
- 4 IZVJEŠTAJ O POSLOVANJU POLIKLINIKE SUVAG ZA 2025. GODINU
- 5 DODATAK
  - 5.1 POPIS MEDICINSKE OPREME
  - 5.2 POPIS ELEKTROAKUSTIČKIH APARATA
  - 5.3 POPIS ZAVRŠENIH SPECIJALIZIRANIH EDUKACIJA U PODRUČJU REHABILITACIJE
  - 5.4 OBJAŠNJENJE ŠIFRI ZA DIJAGNOZE KOJE SE NAVODE U IZVJEŠĆU
  - 5.5 INDEKS TABLICA

# 1. IZVJEŠTAJ O RADU UPRAVNOG VIJEĆA POLIKLINIKE SUVAG U 2025. GODINI

## I. Sastav Upravnog vijeća Poliklinike SUVAG

Upravno vijeće Poliklinike SUVAG sastavljeno je od pet članova. Predsjednika i dva člana imenuje Osnivač, jednog člana imenuje Radničko vijeće Poliklinike SUVAG, a jednog člana Stručno vijeće Poliklinike SUVAG. Mandat članova Upravnog vijeća traje četiri godine.

Tijekom izvještajnog razdoblja Upravno vijeće djelovalo je do 27. 10. 2025. (72. sjednica) u sastavu:

- predsjednica, prof. dr. sc. Ana Petek

te članovi:

- Jelena Miloš, mag. educ. philol. franc. i mag. philol. angl.
- Josipa Renata Škarica, prof. - predstavnik Stručnog vijeća
- doc. dr. sc. Boška Munivrana Dervišbegović - predstavnik Radničkog vijeća (i član Sindikata)

Od 28. 4. 2025. godine (65. sjednica) došlo je do promjene predstavnika Radničkog vijeća:

- Gordana Mišura, prof. logoped - član - predstavnik Radničkog vijeća, imenovana 23. 4. 2025. godine

Od 26. 5. 2025. godine (66. sjednica) došlo je do promjene predstavnika Stručnog vijeća:

- Snježana Pirkić, prof. - član - predstavnik Stručnog vijeća, imenovana 24. 5. 2025. godine

Upravno vijeće konstituirano je u novom sastavu na 1. sjednici Upravnog vijeća održanoj dana 1. 12. 2025. godine, i to:

- predsjednik: dr. sc. Ivan Pristaš

te članovi:

- dr. sc. Marinka Bakula Anđelić
- dr. sc. Marija Krnić
- Gordana Mišura, prof. logoped - predstavnik Radničkog vijeća
- Snježana Pirkić, prof. - predstavnik Stručnog vijeća

Na 1. sjednici bila je prisutna predstavnica Sindikata bez prava glasa, Željka Ivandija Gašparac, prof. fonetike (Zahtjeva podnesen dana 11. 11. 2025. godine)

## II. Broj održanih sjednica Upravnog vijeća u izvještajnom razdoblju

Upravno vijeće održalo je u 2025. godini ukupno 14 sjednica na kojima je, sukladno ovlaštenjima utvrđenim odredbama Zakona o zdravstvenoj zaštiti, Statutom Poliklinike SUVAG i Poslovnikom o radu Upravnog vijeća, kontinuirano upravljalo Poliklinikom SUVAG i nadziralo rad uprave tijekom izvještajnog razdoblja.

### **III. Pregled sadržaja i važnijih odluka donesenih na sjednicama Upravnog vijeća u izvještajnom razdoblju**

#### **61. sjednica Upravnog vijeća održana telefonskim putem dana 14. 1. 2025.**

- Usvojen je Dodatak XIII. Ugovoru o provođenju specijalističko-konzilijarne zdravstvene zaštite - ugovaraju se četiri nova logopeda i jedan psiholog (za Žitnjak) te je sukladno tome povećan maksimalni iznos novčanih sredstava do kojeg Ustanova može Zavodu ispostaviti račune za ugovorenu djelatnost

#### **62. sjednica Upravnog vijeća održana dana 31. 1. 2025.**

- Usvojen je Izvještaj o financijskom poslovanju za 2024. godinu
- Usvojen je Izvještaj o pokazateljima financijskog poslovanja ustanove za mjesec prosinac 2024. godine
- Usvojen je Izvještaj o trošenju sredstava za razdoblje 1. 12. - 31. 12. 2024.
- Usvojen je Izvještaj ravnateljice za četvrti kvartal 2024. godine
- Usvojen je Izvještaj ravnateljice o realizaciji Programa rada i razvoja Poliklinike SUVAG za 2024. godinu
- Usvojeno je Izvješće o radu Upravnog vijeća za 2024. godinu
- Donesen je Pravilnik o izmjenama i dopunama Pravilnika o Kućnom redu Poliklinike SUVAG
- Donesena je Odluka o nabavi predmeta nabave: Računala i računalna oprema
- Donesena je Odluka o nabavi predmeta nabave: Sanacija balkona na objektu predškolske rehabilitacije i edukacije Poliklinike SUVAG
- Donesena je Odluka o davanju suglasnosti za zapošljavanje jednog (1) Voditelja grupne rehabilitacije u radni odnos na neodređeno puno radno vrijeme u Dječjem vrtiću Poliklinike SUVAG
- Donesena je Odluka o potrebi zapošljavanja jednog (1) Višeg savjetnika u radni odnos na određeno puno radno vrijeme u Odjelu za istraživanje i razvoj, Služba za istraživanje i razvoj
- Donesena je Odluka o davanju suglasnosti za sklapanje tri (3) ugovora o djelu sa vanjskim suradnicima za izvršenje poslova edukacije polaznika Programa usavršavanja stručnjaka za rad s osobama oštećena sluha i/ili govora primjenom verbotonalne metode
- Donesena je Odluka o davanju suglasnosti za sklapanje jednog (1) ugovora o djelu sa vanjskim suradnikom za izvođenje programa učenja stranih jezika u Školi stranih jezika Poliklinike SUVAG
- Primljena je na znanje informacija o uknjižbi prava vlasništva Grada Zagreba na nekretnini koju koristi Poliklinika SUVAG na adresi Ulica kneza Ljudevita Posavskog 10

#### **63. sjednica Upravnog vijeća održana dana 24. 2. 2025.**

- Usvojen je Izvještaj o radu Poliklinike SUVAG u 2024. godini
- Usvojeno je Izvješće o financijskim pokazateljima ustanove za mjesec siječanj 2025. godine
- Usvojen je Izvještaj o trošenju sredstava za siječanj 2025. godine
- Donesen je Plan nabave za 2025. - 1. izmjene i dopune
- Usvojen je Dodatak XIV. Ugovoru o provođenju specijalističko-konzilijarne zdravstvene zaštite – produženo je ugovorno razdoblje do 31. prosinca 2025. godine te sukladno tome utvrđen maksimalni iznosi novčanih sredstava do kojeg Ustanova može Zavodu ispostaviti račune za ugovorenu djelatnost s obzirom na ugovoreno razdoblje
- Donesena je Odluka o potrebi zapošljavanja jednog (1) Logopeda u radni odnos na neodređeno puno radno vrijeme u Odjelu medicinske dijagnostike i rehabilitacije slušanja i govora, Logopedskoj službi za dijagnostiku i terapiju

- Analizirani su rezultati poslovanja djelatnosti koje ostvaruju mali uradak i prijedlog unaprjeđenja te je donesen Zaključak kojim se prima na znanje obrazloženje Stručnog vijeća o rezultatima i prijedlozima unaprjeđenja za djelatnost fizikalne terapije te se nalaže Stručnom vijeću da ponovno kvartalno ili polugodišnje izvjesti Upravno vijeće o navedenom, a voditeljici Službe za medicinsku dijagnostiku i funkcionalnu terapiju slušanja da podnosi ravnateljici mjesečna izvješća

#### **64. sjednica Upravnog vijeća održana dana 24. 3. 2025.**

- Usvojeno je Izvješće o financijskim pokazateljima ustanove za mjesec veljaču 2025. godine
- Usvojen je Izvještaj o trošenju sredstava za veljaču 2025. godine
- Donesen je Plan nabave za 2025. -2. izmjene i dopune
- Usvojen je Godišnji izvještaj o izvršenju financijskog plana za 2024. godinu
- Donesena je Odluka o izmjeni i dopuni Odluke o početku, završetku i rasporedu radnog vremena
- Donesena je Odluka o potrebi zapošljavanja jednog (1) Psihologa/ Kliničkog psihologa u radni odnos na neodređeno puno radno vrijeme u Odjelu medicinske dijagnostike i rehabilitacije slušanja i govora, Službi za medicinsku dijagnostiku i funkcionalnu terapiju slušanja
- Donesena je Odluka o davanju suglasnosti za zapošljavanje dva (2) Liječnika specijalista pedijatra korisnika starosne mirovine sklapanjem ugovora o radu na određeno vrijeme do polovice punog radnog vremena u Odjelu medicinske dijagnostike i rehabilitacije slušanja i govora, Službi za medicinsku dijagnostiku i funkcionalnu terapiju slušanja
- Donesena je Odluka o potrebi zapošljavanja jednog (1) Logopeda u radni odnos na određeno puno radno vrijeme u Odjelu medicinske dijagnostike i rehabilitacije slušanja i govora, Služba za medicinsku rehabilitaciju djece predškolske dobi

#### **65. sjednica Upravnog vijeća održana dana 28. 4. 2025.**

- Usvojen je Izvještaj o financijskim pokazateljima ustanove za mjesec ožujak 2025. godine
- Usvojen je Izvještaj o trošenju sredstava za ožujak 2025. godine
- Usvojen je Izvještaj o poslovanju u razdoblju I. - III./ 2025.
- Usvojeno je Tromjesečno izvješće ravnateljice za razdoblje I. - III. /2025.
- Donesena je Odluka o nabavi predmeta nabave: Usluge dostavljanja pripremljene hrane (catering)
- Donesena je Odluka o davanju suglasnosti za zapošljavanje jednog (1) Fonetskog muzičara (glazbene stimulacije) u radni odnos na neodređeno puno radno vrijeme u Osnovnoj školi Poliklinike SUVAG
- Donesena je Odluka o davanju suglasnosti za zapošljavanje jednog (1) Verbotonalnog učitelja u produženom stručnom postupku (PSP) u radni odnos na neodređeno puno radno vrijeme u Osnovnoj školi Poliklinike SUVAG
- Donesena je Odluka o davanju suglasnosti za zapošljavanje jednog (1) Verbotonalnog učitelja u predmetnoj nastavi (učitelj prirode) na neodređeno nepuno radno vrijeme u Osnovnoj školi Poliklinike SUVAG
- Donesena je Odluka o davanju suglasnosti za zapošljavanje jednog (1) Voditelja grupne rehabilitacije u radni odnos na neodređeno puno radno vrijeme u Dječjem vrtiću Poliklinike SUVAG
- Donesena je Odluka o davanju suglasnosti za zapošljavanje jednog (1) Voditelja grupne rehabilitacije u radni odnos na određeno puno radno vrijeme u Dječjem vrtiću Poliklinike SUVAG

- Donesena je Odluka o davanju suglasnosti za povećanje satnice Verbotonalnog učitelja u predmetnoj nastavi (učitelj biologije i kemije)
- Donesena je Odluka o davanju suglasnosti za zapošljavanje osam (8) Pomoćnika u nastavi u radni odnos na određeno nepuno radno vrijeme u Osnovnoj školi Poliklinike SUVAG
- Primljene su na znanje informacije: o postavljanje zaštitne ograde ispred ulaza u Dječji vrtić i o obilježavanju Dana Poliklinike SUVAG i dodjele statusa Referentnog centra Ministarstva zdravstva za dijagnostiku i rehabilitaciju oštećenja sluha i Referentnog centra za primjenu verbotonalne metode u logopediji koje će se održati 23. 5. 2025.

#### **66. sjednica Upravnog vijeća održana dana 26. 5. 2025.**

- Usvojen je Izvještaj o financijskim pokazateljima ustanove za mjesec travanj 2025. godine
- Usvojen je Izvještaj o trošenju sredstava za travanj 2025. godine
- Donesena je Odluka o imenovanju zamjenika ravnatelja
- Donesen je Pravilnik o izmjenama Pravilnika o unutarnjem ustrojstvu i načinu rada Poliklinike SUVAG
- Donesen je Pravilnik o izmjenama Popisa radnih mjesta s koeficijentima složenosti poslova radnih mjesta u Poliklinici SUVAG
- Donesena je Odluka o izmjeni i dopuni odluke o cijeni programa predškolskog odgoja i obrazovanja djece s teškoćama u razvoju u Poliklinici SUVAG za polaznike lokalnih jedinica samouprave izvan Grada Zagreba
- Donesena je Odluka o potrebi zapošljavanja jednog (1) Audiorehabilitatora u radni odnos na određeno puno radno vrijeme u Odjelu medicinske dijagnostike i rehabilitacije slušanja i govora, Centru za umjetnu pužnicu i ranu rehabilitaciju djece s oštećenjem sluha
- Donesena je Odluka o potrebi zapošljavanja dva (2) Logopeda u radni odnos na određeno puno radno vrijeme u Odjelu medicinske dijagnostike i rehabilitacije slušanja i govora, Logopedskoj službi za dijagnostiku i terapiju
- Primljena je na znanje informacija o odgovoru ravnateljice na e-mail koji je upućen članici Upravnog vijeća Jeleni Miloš te je donesen Zaključak kojim se potvrđuje da je ravnateljica objasnila kako funkcioniraju DTP postupci i kako se provode redovite kontrole HZZO-a te je predložena službena adresa e-pošte za Upravno vijeće

#### **67. sjednica Upravnog vijeća održana dana 30. 6. 2025.**

- Usvojen je Izvještaj o financijskim pokazateljima ustanove za mjesec svibanj 2025. godine
- Usvojen je Izvještaj o trošenju sredstava za svibanj 2025. godine
- Donesena je Odluka o imenovanju povjerenstva za kvalitetu
- Donesena je Odluka o potrebi zapošljavanja jednog (1) Audiorehabilitatora u radni odnos na neodređeno puno radno vrijeme u Odjelu medicinske dijagnostike i rehabilitacije slušanja i govora, Službi za medicinsku dijagnostiku i funkcionalnu terapiju slušanja
- Donesena je Odluka o davanju suglasnosti za zapošljavanje jednog (1) Verbotonalnog učitelja u razrednoj nastavi u radni odnos na neodređeno puno radno vrijeme u Osnovnoj školi Poliklinike SUVAG
- Donesena je Odluka o davanju suglasnosti za zapošljavanje jednog (1) Verbotonalnog učitelja u razrednoj nastavi u radni odnos na određeno puno radno vrijeme u Osnovnoj školi Poliklinike SUVAG
- Donesena je Odluka o davanju suglasnosti za zapošljavanje jednog (1) Verbotonalnog učitelja u predmetnoj nastavi (učitelj likovne kulture) u radni odnos na određeno puno radno vrijeme u Osnovnoj školi Poliklinike SUVAG

- Donesena je Odluka o davanju suglasnosti za zapošljavanje dva (2) Voditelja grupne rehabilitacije u radni odnos na određeno puno radno vrijeme u Dječjem vrtiću Poliklinike SUVAG
- Primljene su na znanje informacije : o Erasmus programu; o odabiru Osnovne škole Poliklinike SUVAG kao izlagača vezano za prijavu na Javni poziv Ministarstva poljoprivrede, šumarstva i ribarstva radi sudjelovanja na izložbi Otpad nije hrana; o ponudi Etnografskog muzeja na suradnji u projektu koji bi uključivao logopedsku terapiju; o stručnom posjetu suradnika CKSG iz Portoroža te stručnom posjetu kolegice iz Španjolske koja provodi VT metodu, i o uvođenju zakona vezanog za kibernetičku infrastrukturu

#### **68. sjednica Upravnog vijeća održana putem video linka dana 17. 7. 2025.**

- Donesena je Odluka o potrebi zapošljavanja jedne (1) Glavne sestre u radni odnos na neodređeno puno radno vrijeme u Odjelu medicinske dijagnostike i rehabilitacije slušanja i govora
- Donesena je Odluka o potrebi zapošljavanja jednog (1) Logopeda u radni odnos na neodređeno puno radno vrijeme u Odjelu medicinske dijagnostike i rehabilitacije slušanja i govora, Centru za ranu rehabilitaciju i podršku u zajednici
- Donesena je Odluka o potrebi zapošljavanja jednog (1) Logopeda u radni odnos na neodređeno puno radno vrijeme u Odjelu medicinske dijagnostike i rehabilitacije slušanja i govora, Službi za medicinsku rehabilitaciju djece školske dobi
- Donesena je Odluka o potrebi zapošljavanja jednog (1) Logopeda u radni odnos na određeno puno radno vrijeme u Odjelu medicinske dijagnostike i rehabilitacije slušanja i govora, Službi za medicinsku rehabilitaciju djece školske dobi
- Donesena je Odluka o potrebi zapošljavanja jednog (1) Verbotonalnog učitelja u predmetnoj nastavi (učitelj prirode i biologije) na neodređeno, nepuno radno vrijeme u Osnovnoj školi Poliklinike SUVAG
- Donesena je Odluka o potrebi zapošljavanja dva (2) Operativna radnika za sigurnost i civilnu zaštitu na neodređeno, puno radno vrijeme u Osnovnoj školi Poliklinike SUVAG
- Usvojen je Izvještaj o pokazateljima financijskog poslovanja u razdoblju siječanj - lipanj 2024./2025.
- Usvojene su Izmjene i dopune financijskog plana za 2025. godinu - Rebalans I. - prijedlog
- Usvojen je Polugodišnji izvještaj o izvršenju financijskog plana za 2025. godinu

#### **69. sjednica Upravnog vijeća održana dana 1. 9. 2025.**

- Usvojeno je Izvješće o financijskim pokazateljima ustanove za mjesec lipanj 2025. godine
- Usvojen je Izvještaj o trošenju sredstava za lipanj 2025. godine
- Usvojeno je Izvješće o financijskim pokazateljima ustanove za mjesec srpanj 2025. godine
- Usvojen je Izvještaj o trošenju sredstava za srpanj 2025. godine
- Usvojeno je Izvješće ravnateljice Poliklinike SUVAG za drugo tromjesečje 2025. godine
- Usvojena je 1. Izmjena Popisa prioriteta Poliklinike SUVAG za 2025. godinu
- Usvojeno je Izvješće o ostvarenju Godišnjeg plana i programa rada Osnovne škole Poliklinike SUVAG za školsku godinu 2024./2025.
- Usvojeno je Izvješće o ostvarenju Godišnjeg plana i programa rada Dječjeg vrtića Poliklinike SUVAG za pedagošku godinu 2024./2025.
- Donesena je Odluka o potrebi zapošljavanja jednog (1) Logopeda u radni odnos na određeno puno radno vrijeme u Odjelu medicinske dijagnostike i rehabilitacije slušanja i govora, Logopedska služba za dijagnostiku i terapiju

- Donesena je Odluka o davanju suglasnosti za zapošljavanje jednog (1) Verbotonalnog učitelja u predmetnoj nastavi (učitelj prirode i biologije) u radni odnos na neodređeno nepuno radno vrijeme u Osnovnoj školi Poliklinike SUVAG
- Donesena je Odluka o davanju suglasnosti za zapošljavanje jednog (1) Verbotonalnog učitelja u predmetnoj nastavi (učitelj hrvatskog jezika) u radni odnos na određeno puno radno vrijeme u Osnovnoj školi Poliklinike SUVAG
- Donesena je Odluka o davanju suglasnosti za sklapanje ugovora o djelu sa vanjskim suradnicima za izvođenje programa učenja stranih jezika u Školi stranih jezika Poliklinike SUVAG za školsku godinu 2025./2026.
- Donesena je Odluka o davanju suglasnosti za sklapanje ugovora o djelu sa vanjskim suradnicima za izvršenje poslova edukacije polaznika Programa usavršavanja stručnjaka za rad s osobama oštećena sluha i/ili govora primjenom verbotonalne metode
- Primljene su na znanje informacije: o novoj regulaciji prometa ispred Poliklinike SUVAG; pokretanju projekta „Step2Health“; izradi nove web. stranica Osnovne škole; dolasku predstavnika gradskog ureda nadležnog za obrazovanje vezano za izgradnju nove zgrade Osnovne škole; povratu sredstava pričuve s računa GSKG i o pisanju portala zagreb.info o Poliklinici SUVAG

#### **70. sjednica Upravnog vijeća održana dana 29. 9. 2025.**

- Usvojeno je Izvješće o financijskim pokazateljima ustanove za mjesec kolovoz 2025. godine
  - Usvojen je Izvještaj o trošenju sredstava za kolovoz 2025. godine
  - Donesen je Plan nabave - 3. Izmjene i dopune
  - Donesen je Školski kurikulum za školsku godinu 2025./2026.
  - Doneseni su Godišnji planovi i programi Odjela odgoja i obrazovanja djece oštećena sluha i/ili govora Poliklinike SUVAG:
- a) Godišnji plan i program rada Dječjeg vrtića Poliklinike SUVAG za pedagošku godinu 2025./2026.
- b) Godišnji plan i program rada Osnovne škole Poliklinike SUVAG za školsku godinu 2025./2026.
- Donesen je Pravilnik o izmjenama i dopunama Pravilnika o unutarnjem ustrojstvu i načinu rada Poliklinike SUVAG
  - Donesen je Pravilnik o izmjeni i dopuni Popisa radnih mjesta s koeficijentima složenosti poslova radnih mjesta u Poliklinici SUVAG
  - Donesena je Odluka o usvajanju Analize postojećeg stanja i procjena rizika Osnovne škole Poliklinike SUVAG
  - Donesena je Odluka o usvajanju Plana sigurnosti Osnovne škole Poliklinike SUVAG
  - Donesena je Odluka o davanju suglasnosti za zapošljavanje jednog (1) Fonetskog ritmičara (stimulacije pokretom) na neodređeno, puno radno vrijeme u Osnovnoj školi Poliklinike SUVAG
  - Donesena je Odluka o davanju suglasnosti za zapošljavanje jednog (1) Operativnog radnika za sigurnost i civilnu zaštitu na neodređeno, puno radno vrijeme u Osnovnoj školi Poliklinike SUVAG
  - Donesena je Odluka o davanju suglasnosti za zapošljavanje jednog (1) Operativnog radnika za sigurnost i civilnu zaštitu na određeno, puno radno vrijeme u Osnovnoj školi Poliklinike SUVAG
  - Donesena je Odluka o davanju suglasnosti za zapošljavanje jedne (1) Čistačice na određeno, puno radno vrijeme u Osnovnoj školi Poliklinike SUVAG

- Donesena je Odluka o potrebi zapošljavanja četiri (4) Logopeda u radni odnos na određeno puno radno vrijeme u Odjelu medicinske dijagnostike i rehabilitacije slušanja i govora, Centru za ranu rehabilitaciju i podršku u zajednici
- Donesena je Odluka o davanju suglasnosti za povećanje satnice Pomoćnicima u nastavi u Osnovnoj školi Poliklinike SUVAG
- Donesena je Odluka o davanju suglasnosti za sklapanje ugovora o djelu sa vanjskim suradnicima za izvršenje poslova članova Ispitnog povjerenstva za polaganje stručnih ispita pripravnika logopeda
- Primljene su na znanje informacije: o proslavi 65 obljetnice Poliklinike SUVAG koja će se održati iduće godine povodom koje ćemo imati promociju knjige i predstavu u HNK; o namjeri donacije umjetničkih slika od strane akademske slikarice te o novom projektu izrade slikovnice Gabi i mentalno zdravlje

#### **71. sjednica Upravnog vijeća održana elektronskim putem dana 6. 10. 2025.**

- Usvojen je Dodatak XV. Ugovoru o provođenju specijalističko-konzilijarne zdravstvene zaštite - radi povećanja od 3% osnovice za obračun plaća te ugovaranja jednog novog psihologa (čl. 2.) povećava se mjesečni iznos novčanih sredstava te ukupan iznos ugovora s HZZO-m za 4,07% (čl. 3.) od 1. rujna 2025. godine

#### **72. sjednica Upravnog vijeća održana dana 27. 10. 2025.**

- Usvojeno je Izvješće o financijskim pokazateljima ustanove za mjesec rujan 2025. godine
- Usvojen je Izvještaj o trošenju sredstava za rujan 2025. godine
- Usvojen je Izvještaj o pokazateljima financijskog poslovanja u razdoblju siječanj - rujan 2025.
- Usvojeno je Izvješće ravnateljice Poliklinike SUVAG za treće tromjesečje 2025. godine
- Donesena je Odluka o Planu specijalizacija i užih specijalizacija za 2025. godinu
- Donesen je Plan i program rada Škole stranih jezika Poliklinike SUVAG za školsku godinu 2025./2026.
- Donesena je Odluka o potrebi zapošljavanja jednog (1) Logopeda u radni odnos na neodređeno puno radno vrijeme u Odjelu medicinske dijagnostike i rehabilitacije slušanja i govora, Centru za ranu rehabilitaciju i podršku u zajednici
- Donesena je Odluka o davanju suglasnosti za zapošljavanje dva (2) Voditelja grupne rehabilitacije u radni odnos na neodređeno puno radno vrijeme u Dječjem vrtiću Poliklinike SUVAG
- Donesena je Odluka o potrebi zapošljavanja dva (2) Logopeda u radni odnos na određeno puno radno vrijeme u Odjelu medicinske dijagnostike i rehabilitacije slušanja i govora, Logopedskoj službi za dijagnostiku i terapiju
- Donesena je Odluka o potrebi zapošljavanja jednog (1) Audiorehabilitatora u radni odnos na određeno puno radno vrijeme u Odjelu medicinske dijagnostike i rehabilitacije slušanja i govora, Službi za medicinsku rehabilitaciju djece školske dobi
- Donesena je Odluka o davanju suglasnosti za zapošljavanje jednog (1) Verbotonalnog učitelja u razrednoj nastavi u radni odnos na određeno puno radno vrijeme u Osnovnoj školi Poliklinike SUVAG
- Donesena je Odluka o davanju suglasnosti za sklapanje jednog (1) ugovora o djelu sa vanjskim suradnikom za izvođenje programa učenja stranih jezika u Školi stranih jezika Poliklinike SUVAG za školsku godinu 2025./2026.

#### **1. sjednica Upravnog vijeća održana dana 1. 12. 2025.**

- Usvojeno je Izvješće o financijskim pokazateljima ustanove za mjesec listopad 2025. godine
- Usvojen je Izvještaj o trošenju sredstava za listopad 2025. godine
- Donesen je prijedlog Financijskog plana Poliklinike za rehabilitaciju slušanja i govora SUVAG za 2026. i projekcija za 2027. i 2028. godinu
- Donesen je Plan nabave za 2026. godinu
- Donesen je Višegodišnji plan uravnoteženja Poliklinike za rehabilitaciju slušanja i govora SUVAG za razdoblje 2026. - 2028. godinu
- Donesena je Odluka kojom se Zahtjev za zaštitu prava radnice odbija u cijelosti kao neosnovan i potvrđuje Odluka ravnateljice o otkazu ugovora o radu uvjetovanog skrivljenim ponašanjem radnika
- Donesena je Odluka o potrebi zapošljavanja jednog (1) Logopeda u radni odnos na neodređeno puno radno vrijeme u Odjelu medicinske dijagnostike i rehabilitacije slušanja i govora, Logopedskoj službi za dijagnostiku i terapiju
- Donesena je Odluka o davanju suglasnosti za zapošljavanje doktora medicine korisnika starosne mirovine sklapanjem ugovora o radu na određeno vrijeme do polovice punog radnog vremena
- Donesena je Odluka o potrebi zapošljavanja jednog (1) Logopeda u radni odnos na određeno puno radno vrijeme u Odjelu medicinske dijagnostike i rehabilitacije slušanja i govora, Službi za medicinsku rehabilitaciju djece školske dobi
- Donesena je Odluka o potrebi zapošljavanja dva (2) Fizioterapeuta u radni odnos na određeno puno radno vrijeme u Odjelu medicinske dijagnostike i rehabilitacije slušanja i govora, Službi za medicinsku dijagnostiku i funkcionalnu terapiju slušanja
- Donesena je Odluka o potrebi zapošljavanja jedne (1) Medicinske sestre/ medicinskog tehničara u radni odnos na određeno puno radno vrijeme u Odjelu medicinske dijagnostike i rehabilitacije slušanja i govora, Službi za medicinsku dijagnostiku i funkcionalnu terapiju slušanja
- Donesena je Odluka o davanju suglasnosti za zapošljavanje jednog (1) Voditelja grupne rehabilitacije u radni odnos na određeno puno radno vrijeme u Dječjem vrtiću Poliklinike SUVAG
- Donesena je Odluka o potrebi zapošljavanja jednog (1) Stručnog suradnika za računovodstvene poslove u radni odnos na određeno puno radno vrijeme u Ekonomsko-financijskoj službi
- Donesena je Odluka o davanju suglasnosti za sklapanje jednog (1) ugovora o djelu sa vanjskim suradnikom za izvođenje programa učenja stranih jezika u Školi stranih jezika Poliklinike SUVAG za školsku godinu 2025./2026.

## **2. sjednica Upravnog vijeća održana dana 17. 12. 2025.**

- Usvojen je Popis prioriteta Poliklinike SUVAG iz decentraliziranih sredstava za 2026. godinu
- Donesen je Plan o potrebi zapošljavanja radnika u 2026. godini
- Donesena je Odluka o potrebi zapošljavanja jednog (1) Logopeda u radni odnos na neodređeno puno radno vrijeme u Odjelu medicinske dijagnostike i rehabilitacije slušanja i govora, Logopedskoj službi za dijagnostiku i terapiju
- Donesena je Odluka o potrebi zapošljavanja jednog (1) Logopeda u radni odnos na neodređeno puno radno vrijeme u Odjelu medicinske dijagnostike i rehabilitacije slušanja i govora, Službi za medicinsku rehabilitaciju djece predškolske dobi
- Donesena je Odluka o potrebi zapošljavanja jednog (1) Logopeda u radni odnos na određeno puno radno vrijeme u Odjelu medicinske dijagnostike i rehabilitacije slušanja i govora, Logopedskoj službi za dijagnostiku i terapiju
- Dana je punomoći Snježani Pirkić, prof. za potpis naloga za službeno putovanje ravnateljice



## 2. IZVJEŠTAJ O RADU ETIČKOG POVJERENSTVA POLIKLINIKE SUVAG U 2025. GODINI

U okviru Poliklinike SUVAG ustrojeno je Etičko povjerenstvo kao tijelo koje osigurava obavljanje djelatnosti na načelima medicinske etike i deontologije.

### ČLANOVI ETIČKOG POVJERENSTVA:

nasl. doc. dr. sc. Boška Munivrana Dervišbegović	predsjednica
Martina Blauensteiner, dipl. iur.	zamjenica predsjednice
dr. sc. Nađa Runjić	članica
doc. dr. sc. Maja Kelić	zamjenica članice
prof. dr. sc. Josip Burušić	član
Marijana Tuta Dujmović, prof.	zamjenica člana
doc. prim. dr. sc. Gorazd Poje	član
prof. dr. sc. Mihael Ries	zamjenik člana
mr. sc. Silvana Bilonić Milošević	članica
prof. dr. sc. Damir Horga	zamjenik članice

### SJEDNICE ETIČKOG POVJERENSTVA U 2025. GODINI

#### UKUPAN BROJ ODRŽANIH SJEDNICA I RIJEŠENIH ZAMOLBI

U razdoblju od 1. siječnja do 31. prosinca 2025. godine održano je 11 (jedanaest) sjednica Etičkog povjerenstva na kojima je pozitivno riješeno 28 (dvadeset i osam) Zamolbi. Riječ je o četrnaest (14) istraživačkih projekata, deset (10) diplomskih radova te četiri (4) stručna rada.

### 3. IZVJEŠTAJ O STRUČNOM RADU POLIKLINIKE SUVAG ZA 2025. GODINI

#### UVOD - DJELATNOST I ORGANIZACIJA POLIKLINIKE SUVAG

**Poliklinika za rehabilitaciju slušanja i govora SUVAG** zdravstvena je ustanova specijalizirana za svekoliku problematiku na području sluha, slušanja, govora i jezika. Primarna joj je zadaća **zdravstvena zaštita osoba s teškoćama u govornoj komunikaciji**, koja uključuje cjelovitu medicinsku dijagnostiku i rehabilitaciju, a korisnici usluga su osobe oštećena sluha i/ili govora svih dobnih skupina i dolaze iz cijele Hrvatske, i šire.

Poliklinika SUVAG jedinstvena je zdravstvena ustanova na prostoru Republike Hrvatske, ali i svjetsko središte za unapređivanje, tumačenje i promicanje verbotonalne teorije i njezine primjene. Stoga se u ovoj ustanovi, uz dijagnostiku i rehabilitaciju osoba s teškoćama u govornoj komunikaciji, provodi odgoj i obrazovanje djece oštećena sluha i/ili govora, uče strani jezici, rade znanstvenoistraživački projekti i obrazuju verbotonalni stručnjaci u Hrvatskoj i inozemstvu.

Sukladno Zakonu o zdravstvenoj zaštiti («Narodne novine» br. 121/03, 85/06) **pravni status ustanove je poliklinika**. Djelatnost Poliklinike SUVAG upisana je kod Trgovačkog suda u Zagrebu.

Opći program rada Poliklinike SUVAG čini medicinska dijagnostika i rehabilitacija, kao i svi prateći programi koji su sastavni dio teorije i primjene verbotonalnog sistema, a odvijaju se sukladno članku 5. Statuta Poliklinike.

Prema **članku 5. Statuta Poliklinika SUVAG** obavlja sljedeće **djelatnosti**:

- specijalističko - konzilijarna zdravstvena zaštita iz djelatnosti fizikalne medicine i rehabilitacije, neurologije, otorinolaringologije, pedijatrije i psihijatrije, koja uključuje dijagnostičku obradu i medicinsku rehabilitaciju uz primjenu verbotonalne metode,
- odgoj i obrazovanje djece oštećena sluha i/ili govora, uz primjenu verbotonalne metode,
- znanstveno istraživačka djelatnost, po načelima verbotonalnog sistema,
- provođenje stručnog usavršavanja za primjenu verbotonalne metode u zemlji i inozemstvu te učenje jezika i obrazovanje odraslih u cilju unapređivanja verbotonalne teorije i prakse.

Pored navedenih djelatnosti Poliklinika SUVAG može obavljati i druge djelatnosti koje služe obavljanju djelatnosti upisanih u sudski registar ako se one u manjem opsegu ili uobičajeno obavljaju uz djelatnost upisanu u sudski registar.

Za provođenje **specijalističko-konzilijarne zdravstvene zaštite** Poliklinika SUVAG sklapa ugovor s Hrvatskim zavodom za zdravstveno osiguranje. Uvažavajući odredbe ugovora, Poliklinika SUVAG provodi specijalističko-konzilijarnu zdravstvenu zaštitu sukladno odredbama Zakona o zdravstvenoj zaštiti, Zakona o zdravstvenom osiguranju i Pravilnika o standardima i normativima obveznog osiguranja.

Programima **dijagnostike i rehabilitacije** obuhvaćeno je dnevno oko 1000 osoba s teškoćama u slušanju i govoru te s drugim pratećim i uključivim problemima, a više od 80% pacijenata su djeca oštećena sluha i /ili govora. Program rehabilitacije slušno i/ili govorno oštećenog djeteta sveobuhvatan je proces kojim se djeluje na cjelokupni psihofizički razvoj djeteta pa stoga uključuje i edukaciju kao prateći i uključivi dio

rehabilitacije. Tako se na svakodnevnoj kompleksnoj rehabilitaciji, koju prate i odgovarajući programi redovnih odgojno-obrazovnih ustanova, nalazi prosječno 500 djece predškolske i školske dobi.

**Učinak rehabilitacije** za odrasle korisnike je oporavljanje i produljenje radne sposobnosti i poboljšanje kvalitete života, a za djecu osposobljavanje za samostalan život i inkluziju. Djeca oštećena sluha i/ili govora uključuju se u tzv. redovnu sredinu s mogućnošću stjecanja zvanja prema svojim stvarnim sposobnostima. Osposobljenost za samostalan život pokazatelj je i učinkovitosti rehabilitacije, jer je uz dobrobit za korisnike isplativija i za društvo.

**Organizacijska struktura Poliklinike SUVAG** proizlazi iz specifičnog karaktera ustanove u djelatnosti zdravstva te, u skladu s tim, iz odnosa osnovne i pratećih djelatnosti, usmjerenih prije svega na provođenje i unapređivanje zdravstvene zaštite osoba oštećena sluha i/ili govora. Segmenti ukupne djelatnosti odvijaju se na razini jedinica, povezanih uzajamno nerazdvojnima procesima rada i zajedništvom u razvoju i primjeni verbotonalne teorije i njezine primjene.

Radi obavljanja specijalističko-konzilijarne zdravstvene zaštite i drugih pratećih djelatnosti, Statutom Poliklinike SUVAG od 20. 1. 2020. godine, ustrojene su sljedeće organizacijske jedinice:

**Odjel medicinske dijagnostike i rehabilitacije slušanja i govora** unutar kojeg se ustrojavaju sljedeće zdravstvene jedinice:

- Služba za medicinsku dijagnostiku i funkcionalnu terapiju slušanja
- Logopedska služba za dijagnostiku i terapiju
- Služba za medicinsku rehabilitaciju djece predškolske dobi
- Služba za medicinsku rehabilitaciju djece školske dobi
- Centar za umjetnu pužnicu i ranu rehabilitaciju djece s oštećenjem sluha
- Centar za ranu rehabilitaciju i podršku u zajednici

**Odjel odgoja i obrazovanja djece oštećena sluha i/ili govora uz primjenu verbotonalne metode** unutar kojeg se ustrojava:

- Dječji vrtić Poliklinike SUVAG
- Osnovna škola Poliklinike SUVAG

**Odjel za istraživanje i razvoj** unutar kojeg se ustrojava:

- Služba za istraživanje i razvoj
- Škola stranih jezika SUVAG
- Knjižnica Poliklinike SUVAG

**Zajedničke službe** djeluju u Poliklinici SUVAG, radi obavljanja stručno-administrativnih i pomoćnih poslova na razini ustanove, sa sljedećim organizacijskim jedinicama:

- Služba pravnih, kadrovskih i pomoćnih poslova
- Ekonomsko-financijska služba

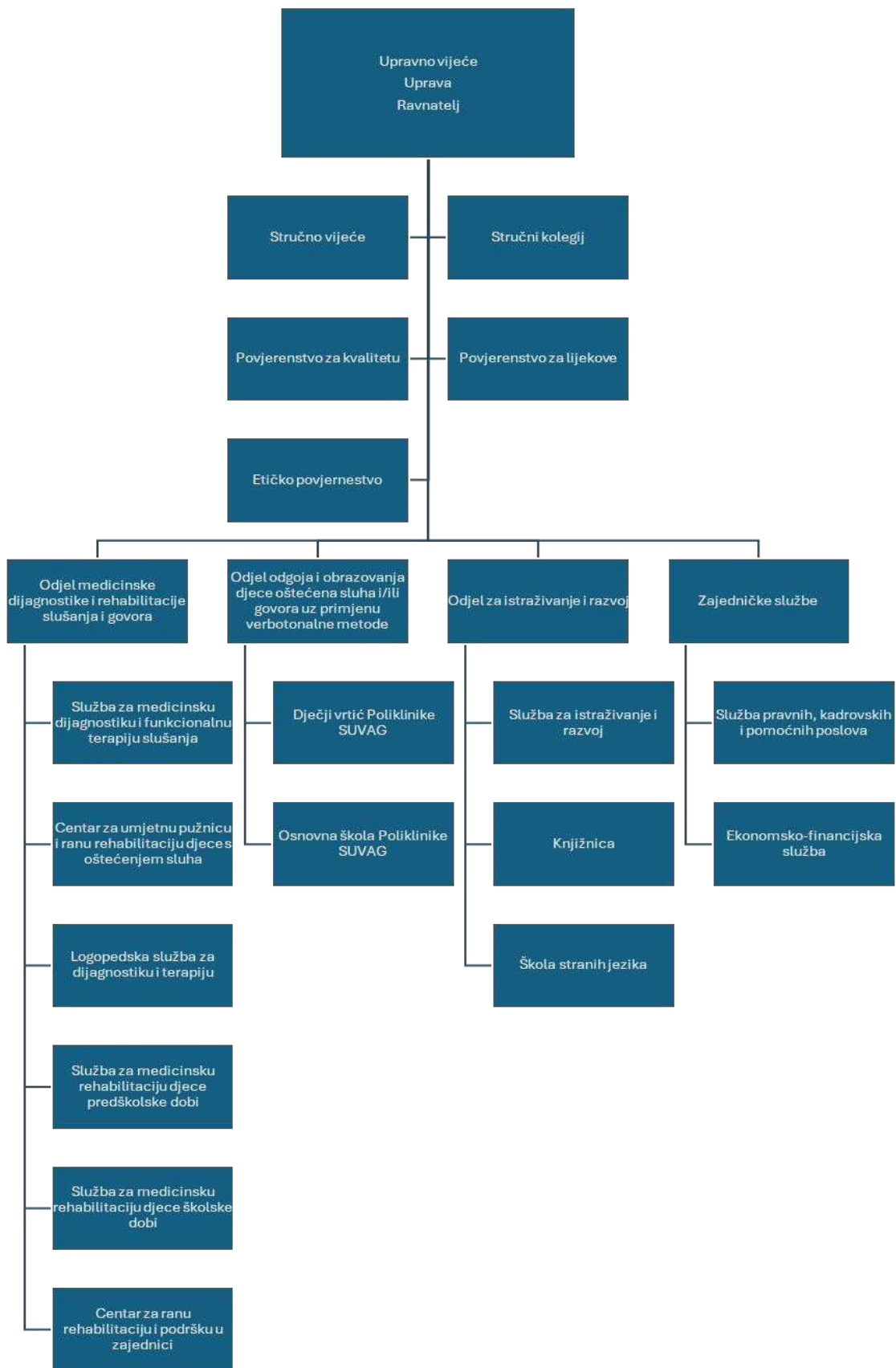

Slika 1. Shematski prikaz ustrojstva Poliklinike SUVAG

# **SPECIJALISTIČKO-KONZILIJARNA ZDRAVSTVENA ZAŠTITA**

## **3.1 ODJEL ZA MEDICINSKU DIJAGNOSTIKU I REHABILITACIJU SLUŠANJA I GOVORA**

Odjel medicinske dijagnostike i rehabilitacije slušanja čine

- Služba za medicinsku dijagnostiku i funkcionalnu terapiju slušanja
- Logopedska služba za dijagnostiku i terapiju
- Služba za medicinsku rehabilitaciju djece predškolske dobi
- Služba za medicinsku rehabilitaciju djece školske dobi
- Centar za umjetnu pužnicu i ranu rehabilitaciju djece s oštećenjem sluha
- Centar za ranu rehabilitaciju i podršku u zajednici

### **3.1.1 SLUŽBA ZA MEDICINSKU DIJAGNOSTIKU I FUNKCIONALNU TERAPIJU SLUŠANJA**

Službu za medicinsku dijagnostiku i funkcionalnu terapiju slušanja čine specijalističke ambulante s pripadajućim dijagnostičkim pretragama te funkcionalne pretrage slušanja i ambulantna rehabilitacija slušanja.

#### **Otorinolaringološka ambulanta**

##### **Djelatnici u ordinaciji**

- 5 specijalista otorinolaringologa (od toga 1 subspecijalist fonijatar/audiolog i 1 subspecijalist audiolog)
- 1 VŠS medicinska sestra
- 7 VŠS zdravstvenih djelatnika u ORL timu
- 3 SSS medicinske sestre
- 1 administratora

##### **Otorinolaringološke (audiološke) dijagnostičke pretrage**

- 2 audiometrijska kabineta s timpanometrijom
- laboratorij za ispitivanje ravnoteže opremljen uređajem za elektronistagmografiju, videonistagmografiju i vestibularne evocirane potencijale (VEMP) te video head impulse testom (v-HIT)
- laboratorij za objektivno ispitivanje sluha i slušanja opremljen uređajima za ispitivanje evociranih slušnih potencijala ranih, srednjih i kasnih latencija (jedan screening ABR te dva klinička uređaja za ispitivanje evociranih sl. potencijala, uređaj za snimanje ASSR) te uređajem za ispitivanje otoakustičke emisije

- ambulanta za UZV u ORL području

Fonijatrijska ambulanta opremljena direktoskopom, fiberendoskopom, videolaringostroboskopom.

Tablica 1 Ostvaren broj pregleda i dijagnostičkih pretraga po dobnim skupinama u 2025. godini

Dob	0 - 6	7 - 19	20 - 64	65 i više	Ukupno
Pregledi	3164	1518	1730	1910	8322
Audiometrija	1447	948	1206	1530	5431
Timpanometrija i STAR	-	-	-	-	5237
Otoendoskopija	-	-	-	-	331
BERA, VEMP EOAE	467	86	319	152	1024
ENG	24	33	251	223	531
ENDOSKOPIJA	65	90	431	12	598
UZV	-	-	-	-	284
v-HIT	-	-	-	-	148

Tablica 2 Funkcionalne pretrage slušanja i ambulantna rehabilitacija slušanja

Dob	0 - 6	7 - 19	20 - 64	65 i više	Ukupno
OSP	861	443	655	1124	3083
Rehabilitacija	4	36	68	109	217

## Neurološka ambulanta

Djelatnici u ordinaciji:

1 specijalist neurolog

2 VŠS zdravstvenih djelatnika u elektrofiziološkom laboratoriju u neurološkom timu

1 SSS medicinska sestra (zajednička za psihijatrijsku i neurološku ambulantu)

Neurološke dijagnostičke pretrage:

Elektrofiziološki laboratorij za vidne evocirane potencijale i moždanu kartografiju i EEG laboratorij.

Tablica 3 Ostvaren broj pregleda i dijagnostičkih pretraga po dobnim skupinama u 2025. godini

Dob	0 - 6	7 - 19	20 - 64	65 i više	Ukupno
Pregledi	59	567	186	69	881
EEG	22	470	109	31	632
VEP	21	441	29	9	500
P-300	16	457	9	1	483

### Pedijatrijska ambulanta

Djelatnici u ordinaciji:

- 1 specijalist pedijatar (dvoje na pola radnog vremena)
- 1 VŠS zdravstveni djelatnik u elektrofiziološkom laboratoriju u pedijatrijskom timu
- 1 SSS medicinska sestra (zajednička za neuropedijatrijsku i fizijatrijsku ambulantu)

Tablica 4 Ostvaren broj pregleda i dijagnostičkih pretraga po dobnim skupinama u 2025. godini

Dob	0 - 6	7 - 19	Ukupno
Pregledi	873	0	873
EEG	218	322	540

### Psihijatrijska ambulanta

Djelatnici u ambulanti:

- 1 specijalist psihijatar

Tablica 5 Ostvaren broj pregleda i psihoterapijskih postupaka po dobnim skupinama u 2025. godini

Dob	0 - 6	7 - 19	20 - 64	65 i više	Ukupno
Pregledi	353	802	48	25	1228

U okviru psihijatrijske djelatnosti rade i tri psihologa dijagnostičara.

Tablica 6 Ostvaren broj psihologijskih ispitivanja po dobnim skupinama u 2025. godini

Dob	0 - 6	7 - 19	Ukupno
Pacijenti	506	621	1127

## Fizijatrijska ambulanta

Djelatnici u ambulanti:

- 1 specijalist fizijatar
- 3 fizioterapeuta

U okviru fizijatrijske djelatnosti obavlja se i dijagnostička pretraga stabilometrija.

Tablica 7 Ostvaren broj pregleda po dobnim skupinama u 2025. godini

Dob	0 - 6	7 - 19	20 - 64	65 i više	Ukupno
Pregledi	176	160	248	268	852
Stabilometrija	-	-	-	-	648

Tablica 8 Fizikalna terapija u 2025. godini

Dob	0 - 6	7 - 19	20 - 64	65 i više	Ukupno
Kompleksna rehabilitacija	51	26	-	-	77
Ambulantna rehabilitacija	27	17	78	15	137

## Timske konzultacije

U radu dijagnostičkog tima sudjeluju liječnici svih specijalnosti unutar Službe (ORL, neuropedijatar, neurolog, psihijatar, fizijatar), psiholog, logoped dijagnostičar i predstavnici Službi za medicinsku rehabilitaciju djece predškolske i školske dobi, te Centra za ranu rehabilitaciju. Na timu se prikazuju i rješavaju dijagnostički i klinički složeni slučajevi teže govorno jezične patologije ili pacijenti sa dodatnim razvojnim oštećenjima.

Tijekom godine provedeno je 546 timskih konzultacija.

### 3.1.2 CENTAR ZA UMJETNU PUŽNICU I RANU REHABILITACIJU DJECE S OŠTEĆENJEM SLUHA

#### Djelatnici i prostor

U Centru za umjetnu pužnicu i ranu rehabilitaciju djece s oštećenjem sluha su tijekom 2025. godine bile zaposlene 5 djelatnice: 3 profesorice fonetike i 1 fonetičarka magistrica edukacije i 1 magistrica logopedije.

Jedna osoba educirana je za provođenje priključenja, prilagodbi i provjere funkcionalnosti procesora govora kao i za osiguravanje optimalne funkcionalnosti sve potrebne opreme za spomenute postupke. Uz postojeću opremu potrebnu za postoperacijsko praćenje pacijenata koji imaju Cochlear, MED-EL ili Advance Bionics uređaje, od rujna 2025., Centar je opremljen i opremom za prijeoperacijsko i poslijeoperacijsko praćenje, OTOPLAN.

Također, u Centru je jedna osoba educirana za provođenje standardiziranih testova za procjenu govorno-jezičnih sposobnosti (TROG, Reynell, PPVT, predČIP).

Centar raspolaže sa 6 prostorija, od kojih se u četiri obavljaju rehabilitacijske aktivnosti, jedna je prostorija opremljena za potrebe prilagodbi procesora govora, a jedna je prostorija namijenjena polisenzoričkim stimulacijama.

#### Vrste usluga i programa

U Centru za UMP se vrše prilagodbe procesora govora, prije i poslije operacijska rehabilitacija korisnika umjetne pužnice svih dobnih skupina, rana rehabilitacija djece s oštećenjem sluha te logopediska dijagnostika osoba s oštećenjem sluha.

U prilagodbe procesora govora je tijekom 2025. godine uključeno 22 nova korisnika umjetne pužnice operiranih u KBC „Sestre milosrdnice“, KBC “Zagreb”, KBC “Split” i KBC “Mostar” . Od toga je 9 pacijenata implantirano bilateralno, a 13 unilateralno. 3 implantirana pacijenta su s jednostranim oštećenjem (SSD). Također, uz nove korisnike, u procese prilagodbi procesora govora je uključeno i 5 novih korisnika iz drugih centara.

Uz ranije korisnike, ukupan broj osoba s umjetnom pužnicom koje su uključene u proces prilagodbi procesora govora iznosi 720 osoba.

Tijekom 2025. godine, u postupke rehabilitacije slušanja je bio uključeno 139 korisnika, od čega 56 korisnika u poslijeoperacijsku rehabilitaciju.

Tablica 9 Broj pacijenata na rehabilitaciji po dobi (izražen kao apsolutni broj i postotak)

Dob	0 - 3	4 - 7	8 - 11	12 - 17	18 - 21	22 - 65	65 i više
Br. pac. Ukupno: 139	56	55	10	2	1	6	9

%	40.28%	39.56%	7.19%	1.48%	0.71%	4.31%	6.47%
---	--------	--------	-------	-------	-------	-------	-------

U postupke rehabilitacije slušanja i govora tijekom 2025. godine je bilo uključeno 123 djece, a u rehabilitaciju slušanja odraslih osoba nakon ugradnje umjetne pužnice, 16 odraslih korisnika umjetne pužnice.

Udio pacijenata u dobi do 7 godina iznosi 79.85 % .

Tablica 10 Broj pacijenata u dobi do 7 godina

Dob	1	2	3	4	5	6	7
Br. pac. Ukupno: 111	18	15	23	19	16	11	9
%	16.21%	13.51%	20.72%	17.11%	14.41%	9.90%	8.10%

Tablica 11 Broj pacijenata na rehabilitaciji po dijagnozi (izražen kao apsolutni broj i postotak)

Dg.	H90.0	H90.1	H90.3	H90.4	H90.6	H91.1	H91.9	Z96.2	F 80.0
Br. pac.	0	0	80	3	0	0	0	56	0
%	57.55%			42.45%					

U ambulatnu rehabilitaciju slušanja i govora tijekom 2025. godine je bilo uključeno 139 pacijenata.

Logopedskom dijagnostikom bila su obuhvaćena 55 pacijenata.

Ukupan broj usluga koje je Centar ostvario u 2025. godini je 9180.

## Zaključak

Tijekom 2025. u rehabilitaciju je bilo uključeno 123 djece i 16 odraslih osoba koje su nedavno implantirane. Ukupan broj osoba, korisnika umjetne pužnice, uključenih u redovito praćenje i prilagodbe procesora govora je 720.

### 3.1.3 CENTAR ZA RANU REHABILITACIJU I PODRŠKU U ZAJEDNICI

Centar za ranu rehabilitaciju i podršku u zajednici (u daljnjem tekstu Centar) je ustrojbeno jedinica Odjela medicinske dijagnostike i rehabilitacije slušanja i govora. Djelovanje Centra prožima različite aspekte područja rane intervencije/rehabilitacije.

Odstupanja u ranom komunikacijskom razvoju treba sagledati u kontekstu cjelokupnog razvojnog profila. U Poliklinici SUVAG se provodi diferencijalno-dijagnostički postupak koji uključuje preglede i procjene više stručnjaka; logopeda, psihologa, neuropedijatra, psihijatra i otorinolaringologa.

Radi cjelokupne razvojne slike djeteta i dinamičkog praćenja funkcioniranja djeteta intervenciju/rehabilitaciju započinjemo s dijagnozom F80.9, a tijekom terapijskih ciklusa i evaluacijskih postupaka dijagnoza se može mijenjati. Stručna podrška se pruža na temelju razvojnih obilježja, a ne prvenstveno na temelju dijagnoze.

Rana intervencija u svom fokusu ima dijete i njegove roditelje, odnosno obitelj. Svi djelatnici posebnu pažnju posvećuju suradnji s roditeljima te je stoga savjetodavni rad s roditeljima implicitno baza svakog terapijskog djelovanja.

#### Djelatnici

U Centru u 2025. godini imamo 18 radilišta i to 16 na radnom mjestu magistra logopedije i 2 na radnom mjestu psihologa. Tijekom 2025.godine imali smo smanjeni broj djelatnika sve do mjeseca listopada. Razlozi odsutnosti su bili porodiljni, roditeljni dopusti ili pak bolovanja radi komplikacija u trudnoći, a priljev novih kandidata za zamjene je bio značajno smanjen.

Djelatnice imaju dodatne edukacije kako slijedi: dvije djelatnice imaju završeni Specijalistički studij iz rane intervencije, a još dvije djelatnice su polaznice studija u 2025.godini. Tri djelatnice su završile edukaciju za primjenu Opservacijskog protokola za dijagnostiku autizma ADOS-2. Jedna djelatnica je završila edukaciju Senzorne integracije i stekla titulu pedagoga senzorne integracije čime je obogaćen multidisciplinarni pristup djeci rane dobi u našem Centru. Osam djelatnica ima završenu edukaciju za provođenje standardiziranog jezičnog testa PPVT-II-HR (Peabody slikovni test receptivnog rječnika), 8 djelatnica ima završenu edukaciju za provođenje Testa za razumijevanje gramatike (Trog-2:HR), 14 djelatnica ima završenu edukaciju za provođenje Novih Reynell razvojnih jezičnih ljestvica (NRDLS-HR), 6 djelatnica ima završenu edukaciju za provođenje PredČip testa procjene (procjenjivanje predvještina čitanja i pisanja), 3 djelatnice imaju završenu edukaciju Razvojne procjene djece dobi od 0-6, šest djelatnica ima završenu edukaciju Komunikacijske razvojne ljestvice (Koralje) za procjenjivanje ranog jezičnog razvoja, tri djelatnice imaju edukaciju iz AAC (alternativne i augmentativne komunikacije). Jedna djelatnica je polaznica druge godine doktorskog studija studij (poslijediplomskog studija Neuroznanost na Medicinskom fakultetu).

U 2025. godini u Centru su pružane usluge psihološke obrade/dijagnostike i savjetovanja roditelja djece uključene u ranu rehabilitaciju u našoj Ustanovi.

## Prostor i oprema

Centar raspolaže sa sedam prostorija (od čega se jedna koristi u prizemlju zajedno s Logopedskom službom za dijagnostiku i terapiju) te čekaonicama za djecu i roditelje u matičnom prostoru. Na izdvojenoj lokaciji Doma zdravlja Zagrebačke Županije, Ispostava Dugo Selo koristi se prostor (jedna djelatnica) zajedno s Logopedskom službom za dijagnostiku i terapiju. Na izdvojenoj lokaciji Doma zdravlja Zagreb Istok, Ispostava na adresi Žitnjak 59 nalazi se prostor Poliklinike SUVAG u kojem rade dvije logopedinje i jedna psihologinja. Time je osigurana dostupnost kvalitetne i kontinuirane zdravstvene usluge rane rehabilitacije za pacijente iz istočnog, jugoistočnog dijela grada Zagreba i Zagrebačke Županije.

Ambulante su opremljene aparatima iz kompleta verbotonalne elektroakustičke opreme. Jedna od ambulanti dodatno je opremljena za primjenu posebnih verbotonalnih postupaka te je opremljena i dvjema fiksnim kamerama i pripadajućom opremom za editiranje i prijenos signala u predavaonicu-dvoranu na drugom katu. Za provođenje rane logopedске rehabilitacije u okruženju za senzorno poticanje zajednički se koristi prostorija za polisenzoriku u Centu za umjetnu pužnicu i ranu rehabilitaciju slušanja na prvom katu.

Na izdvojenoj lokaciji Doma zdravlja Zagreb Istok, Ispostava na adresi Žitnjak 59 nalazi se prostor za polisenzornu stimulaciju, a opremljen je s dvjema kamerama i pultom za snimanje i editiranje u svrhu edukacije kako djelatnika, zatim polaznika edukacije za primjenu verbotonalne metode tako i studenata na praksi diplomskog studija Logopedije ERF-a Sveučilišta u Zagrebu i Studija logopedije Sveučilišta u Rijeci.

Sve ambulante su opremljene aparatima iz kompleta verbotonalne elektroakustičke opreme. Oprema i organizacija prostorija u Centru svrhom i namjenom je primjerena djeci sa komunikacijskim, jezičnim i govornim poremećajima.

## Vrste usluga i programa

U Centru se provode programi logopedске i psihološke dijagnostike, savjetovanja roditelja, rane intervencije/rehabilitacije i logopedске terapije za djecu koja kasne u razvoju komunikacije, jezika i govora u dobi do 6 godina:

- Logopedska dijagnostika za djecu koja kasne u razvoju komunikacije, jezika i govora
- Psihološka dijagnostika za djecu koja kasne u razvoju komunikacije, jezika i govora
- Program savjetovanja roditelja i poticanja komunikacije, jezika i govora (logoped i psiholog) za djecu koja odstupaju u razvoju
- Radionice za roditelje djece koja odstupaju u komunikaciji, jeziku i govoru
- Posebni verbotonalni postupci i postupci polisenzoričkog poticanja
- Program savjetovanja za roditelje djece s poremećajem ritma i tempa govora
- Individualna logopedska terapija za djecu s komunikacijsko-govorno-jezičnim poremećajima i poremećajima ritma i tempa govora

U 2025. godini logopedskom dijagnostikom i logopedskim terapijskim postupcima tijekom godine bilo je obuhvaćeno 964 djeteta kao i njihovih roditelja kroz savjetodavne postupke. Terapijsko-savjetodavnim postupcima je obuhvaćeno 541 dijete. Povećanje u odnosu na 2024. godinu je za 17,8%.

Tablica 12 Obuhvat djece u dobi do 6 godina logopedskom dijagnostikom i ranom intervencijom/terapijom u 2025. god.

Postupak	Broj pacijenata
Logopedska dijagnostika (prva, kontrolna prije uključivanja u terapijski ciklus i ADOS)	423
Logopedska rana intervencija/terapija i savjetovanje roditelja	537
UKUPNO	960

Prvu i kontrolnu logopedsku dijagnostiku prije uključivanja u terapijske cikluse, a u sklopu diferencijalno-dijagnostičkog postupka provode 4 djelatnice koji imaju završene dodatne edukacije za provođenje standardizirane logopedske procjene te imaju potrebna znanja iz područja razvoja jezično-govorne komunikacije, a jedna djelatnica provodi procjenu Opservacijskim protokolom ADOS 2 (obuhvat djece u dobi do 5 godina).

Psihološku dijagnostiku provode 2 psihologa koji imaju završenu dodatnu edukaciju za provođenje standardizirane psihološke procjene, a uz to posjeduju potrebna znanja iz područja razvoja rane dječje dobi kao i savjetodavnog rada s roditeljima.

Kontrolnu evaluacijsku logopedsku dijagnostiku po završenom terapijskom ciklusu provode svi logopedi zaposleni u Centru. U 2025. godini je obuhvaćeno je 385 djece kontrolnom evaluacijskom dijagnostikom, od toga obuhvaćeno 48,05% u dobi do 3 god., a 51,95% djece u dobi od 4-7 godina.

Analiza zastupljenosti djece s odstupanjima u komunikaciji, jeziku i govoru po dobi, spolu i dijagnozama koja su bila obuhvaćena prvom logopedskom dijagnostikom u 2025. godini slijedi.

Tablica 13 Broj djece obuhvaćene logopedskom dijagnostičkom obradom u 2025. godini

Postupak	Broj pacijenata/ djece	Zastupljenost po dobi 0-3 god.		Zastupljenost po dobi 4-7 god.	
		Br.djece	Postotak	Br.djece	Postotak
1. Prva logopedska dijagnostika	384	378	98,43%	6	1,57%
2. Kontrolna logopedska dijagnostika prije uključivanja u th.ciklus	29	23	79,31%	6	29,69%
3. Dodatna obrada ADOS 2	10	4	40%	6	60%
4. Kontrolna evaluacijska logopedska dijagnostika po završenim TH ciklusima	385	185	48,05%	200	51,95%
1+2+3 (logopedska dg. – prije uključivanja u th. postupake)	423	405	95,74%	18	4,26%
4 (evaluacijska)	385	185		200	
UKUPNO SVIH DG. OBRADA	808	590	73,02%	218	26,98%

U 2025. godini prvom logopedskom dijagnostikom je obuhvaćeno 423 djece koja kasne ili odstupaju u komunikaciji, jeziku i govoru. Od toga je u našoj Poliklinici prvi puta logopedski obrađeno 384 djece. Obrada podataka pokazuje da je najviše djece obuhvaćene prvom logopedskom dijagnostikom bilo u dobi 0 do 3 godine - njih 378 ( 98,43 %), a u dobi od 4 - 6 godina bilo je 6 djece ( 1,57 %). Dodatno je 10 djece obuhvaćeno Opservacijskim protokolom ADOS 2 više je djece bilo u dobi od 4-7 godina nego djece do 3 godine. Kontrolnom logopedskom dijagnostikom je obuhvaćeno 29 djece bilo da je zatraženo drugo mišljenje u našoj Poliklinici od strane roditelja i drugih specijalista ili kao kontrolna logopedska dijagnostika po preporuci tima i to šest mjeseci po prvom ispitivanju. Kontrolnom logopedskom dijagnostikom prije uključivanja u terapijske programe bilo je obrađeno više djece u dobi do 3 godine nego od 4-7.

Tablica 14 Broj djece obuhvaćene logopedskom dijagnostikom prije uključivanja u terapijske cikluse - zastupljenost po spolu djeteta

Zastupljenost po spolu na prvoj i kontrolnoj logopedskoj dijagnostici prije uključivanja u terapijske cikluse u 2025. god.	M	Ž
Broj pacijenata (Uk. br.: 413)	284	129
Postotak (100%)	68,76%	31,23%

Vidljivo da je na prvoj i kontrolnoj logopedskoj dijagnostici bilo više dječaka, njih 284 (68,77%) dok je djevojčica bilo 129 (31,23%).

Tablica 15 Zastupljenost djece po dijagnozama nakon logopedske dijagnostike, a prije uključivanja u terapijski ciklus u 2025. godini

Dijagnoza	Broj pacijenata	Postotak
F80.9	314	76,2%
DSM V_F84.0_PSA	12	2,9%
F80.2	14	3,4%
F80.1	43	10,4%
F80.0	4	0,9%
R48.2	1	0,2%
F98.5	4	0,9%
R62	2	0,5%
H90.3	1	0,2%
Govor u razvoju	9	2,2%
Uredan GJR	9	2,2%

UKUPNO	413	100%
--------	-----	------

Vidljivo je da je kod djece, njih 312 (76,02%) najzastupljenija dijagnoza F80.9 kao početna dijagnoza kojom zbog rane kronološke dobi djecu najčešće upućujemo u ranu rehabilitaciju i uz savjetovanje roditelja. Kod 43 djece (10,4%) postavljena je dijagnoza F80.1. Za 14 djece (3,4%) postavljena je dijagnoza F 80.2., a kod 12 djece (2,9%) je postavljena sumnja na Poremećaj iz spektra autizma i potvrđena je procenom kroz diferencijalno-dijagnostički postupak psihijatrijskim pregledom.

Govor u razvoju i uredan govorno-jezični razvoj ustanovljen je kod 18 djece (4,4%). U vrijednostima ispod 1% zastupljeni su: mucanje, artikulacijski poremećaji, DGA, odstupanje u razvoju govora zbog oštećenja sluha i izostanka očekivanog fiziološkog razvoja. Svi navedeni poremećaji po provedenoj prvoj logopedskoj dijagnostici zastupljeni su u okviru 2,7%.

### **Analiza pruženih usluga kroz programe savjetovanja roditelja, rane intervencije/rehabilitacije i terapije**

U Centru se provodi rana intervencija/rehabilitacija kroz programe polisenzoričke verbotonalne rehabilitacije, a uključuje sve oblike poticanja usmjerenih prema djeci i savjetovanja usmjerenog prema roditeljima, uključujući i druge članove obitelji kako s logopedskog tako i s psihološkog aspekta.

Tablica 16 Zastupljenost po spolu djece uključene u ranu intervenciju u 2025. godini

Ukupno djece u ranoj intervenciji/terapiji	M	Ž	UKUPNO
Broj pacijenata	371	166	537
Postotak	69,14%	30,86%	100%

Djelatnice Centra su ranom intervencijom, savjetovanjem i direktnom logopedskom terapijom obuhvatile 537 djece, od toga je više djece muškog spola u odnosu na djecu ženskog spola u omjeru 69% : 31%.

Tablica 17 Zastupljenost djece po dobi uključene u ranu intervenciju u 2025. godini

Zastupljenost djece po dobi djece u ranoj intervenciji/terapiji	0-3	4-7	UKUPNO
Broj pacijenata	464	73	537
Postotak	86,5%	13,5%	100%

U 2025. godini ranom intervencijom/rehabilitacijom obuhvaćeno je najviše djece u dobi od 0- 3 godine, njih 464 (86,5%), dok je djece u dobi od 4 do 7 godine života obuhvaćeno 73 (13,5%) .

Tablica 18 Zastupljenost djece po dijagnozama uključene u ranu intervenciju u 2025. god.

DG	F 80.9	F 80.2	F 80.1	F 80.0	DSM V F 84_PSA	F 98.5	R 48.2	DSM V F 80.89 PSK	R 62	UKUPNO
BROJ	234	77	108	17	46	21	10	9	15	537
Postotak %	43,62	14,25	20,10	3,10	8,55	4	1,9	1,68	2,80	100
RANG	1.	3.	2.	6.	4.	5.	8.	9.	7.	

U ranu intervenciju/rehabilitaciju većinom su uključena djeca koja su po primarnoj dijagnozi rangirana na gore prikazan način.

Podatak možemo pratiti i kroz postotak zastupljenosti navedenih dijagnoza u terapijskom obuhvatu.

Svi roditelji su bili redovito uključeni u savjetovanje i poticanje komunikacije i jezično-govornog razvoja.

U 2025. godini dio roditelja djece koja čekaju na uključivanje u terapijske cikluse bili su prvo uključeni u program savjetovanja roditelja kroz period od 4 mjeseca, a djeca u proces praćenja. Potom je uslijedilo uključivanje u redovnu dinamiku dolaska na logopedsku terapiju slijedom njihovih dijagnoza i preporuka.

### **Psiholog u sklopu rane intervencije/rehabilitacije**

Psiholozi Centra su u okviru svog djelovanja obuhvatili 938 djece. Prvom psihološkom dijagnostikom obuhvatili su 579 djece, a kontrolnom 359 djece. Provodile su i savjetodavno-terapijski rad s 35 roditelja i njihove djece koja su uključena u logopedске terapijske cikluse u Centru. Također su sudjelovale u pripremama i izvedbi radionica za roditelje koje su bile početni postupci za uključivanje određenog broja djece u ranu rehabilitaciju u našem Centru.

Psihološku dijagnostiku provode dva psihologa koji imaju završenu dodatnu edukaciju za provođenje standardizirane psihološke procjene te potrebna znanja iz područja razvoja rane dječje dobi kao i savjetodavnog rada s roditeljima.

Tablica 19 Zastupljenost djece po vrsti psihološke dijagnostici u 2025. god.

Ukupno djece na psihološkoj dijagnostici u 2025. god.	PRVA	KONTROLNA	UKUPNO
Broj pacijenata	579	359	938
Postotak	61,73%	38,27%	100%

Tablica 20 Zastupljenost djece po spolu na psihološkoj dijagnostici u 2025. god.

Ukupno djece na psihološkoj dijagnostici (Prva i kontrolna dg)	M	Ž
Broj pacijenata (Uk. br.: 938)	695	243
100%	74,06%	25,94%

Na psihološkoj dijagnostici je bilo više dječaka nego li djevojčica u omjeru  $\bar{Z}$  2/3 : M 1/3.

Tablica 21 Zastupljenost djece po dobi na psihološkoj dijagnostici u 2025. godini

Dob pacijenata (Prva i kontrolna dg)	Br. pacijenata	Postotak
0 - 3 godine	534	56,92%
4 - 6 godina	404	43,08%
Ukupno	938	100%

Psihološkom dijagnostikom obuhvaćeno je više djece u dobi do 3 godine njih 56,92% , jer je po planu za 2025.godinu psihološka obrada pratila prvu logopedsku dijagnostiku.

### Komentar/napomena/zaključak

U Centru se kontinuirano provode prve logopedске i psihološke dijagnostičke obrade te evaluacije terapijskog učinka kroz kontrolne logopedске i psihološke dijagnostike. Po završetku terapijskih ciklusa u Centru, a nakon evaluacije postignuća i kontrolnih diferencijalno dijagnostičkih postupaka te određivanja optimalnih mogućnosti djeteta za praćenje dodatnih terapijskih programa dijete može biti upućeno:

- u kompleksne programe Dječjeg Vrtića Poliklinike SUVAG
- u Logopedsku službu za dijagnostiku i terapiju Poliklinike SUVAG
- u ustanove koje pružaju primjerenije postupke polivalentnog poticanja s obzirom na dječje razvojne potrebe
- u redovne DV u Gradu Zagrebu, Zagrebačkoj Županiji ili pak u mjestu stanovanja izvan navedenih Županija, a uz povremenu kontrolu u našem Centru

Djelatnice Centra kontinuirano se cjeloživotno educiraju kroz seminare, radionice, simpozije i kongrese implementirajući nova iskustva i znanja u svoj svakodnevni rad s djecom navedene patologije.

### 3.1.4 LOGOPEDSKA SLUŽBA ZA DIJAGNOSTIKU I TERAPIJU

#### Djelatnici

U Logopedskoj službi za dijagnostiku i terapiju tijekom 2025. godine zaposleno je 45 djelatnica na neodređeno radno vrijeme, od toga jedna psihologinja.

Dvadeset i pet djelatnica ima završenu edukaciju za provođenje standardiziranog jezičnog testa PPVT-II-HR (Peabody slikovni test receptivnog rječnika), 37 djelatnica ima završenu edukaciju za provođenje Testa za razumijevanje gramatike (Trog-2:HR), 23 djelatnica ima završenu edukaciju za provođenje Novih Reynell razvojnih jezičnih ljestvica (NRDLS-HR), 31 djelatnica ima završenu edukaciju za provođenje PredČip testa procjene (procjenjivanje predvještina čitanja i pisanja), 4 djelatnice ima završenu edukaciju za procjenu afazija (CAT-HR), 7 djelatnica ima završenu edukaciju Razvojne procjene djece dobi od 0-6, 5 djelatnica ima završenu edukaciju Komunikacijske razvojne ljestvice (Koralje) za procjenjivanje ranog jezičnog razvoja, 3 djelatnice ima završenu edukaciju NFB (poticanje procesa samoregulacije kao osnova boljem funkcioniranju), 4 djelatnice ima završenu edukaciju za govorni tretman za osobe s Parkinsonovom bolešću i drugim neurološkim stanjima (LSVT), 1 djelatnica ima edukaciju za primjenu uređaja za praćenje pokreta oka SensoMotoric Instruments (Eye-Tracker), 2 djelatnice imaju završenu edukaciju za primjenu protokola u akustičkoj analizi glasa i govora (PRAAT), 1 djelatnica ima edukaciju manualne tehnike u cilju miofascijalnog opuštanja (Jacob Lieberman), 1 djelatnica ima završenu edukaciju Dysphagia. Četiri djelatnice su na poslijediplomskom interdisciplinarnom doktorskom studiju.

Tijekom 2025. godine logopedskom dijagnostikom obuhvaćeno je 2169 korisnika, a logopedskom terapijom 2572 korisnika.

Tijekom 2025. godine 9 djelatnica, osim terapijskog rada, provodile su i logopedsku dijagnostiku ovisno o tjednom rasporedu, a 1 djelatnica provodi isključivo logopedsku dijagnostiku.

#### Prostor i oprema

Terapija se provodi u matičnom prostoru Poliklinike SUVAG, gdje radi 24 logopedinje i 1 psihologinja, a u 11 dislociranih ambulanti (11 pri DZ i 1 ambulanta pri OŠ Davorina Trstenjaka) rade preostalih 20 logopedinja.

Ambulante su opremljene aparatima iz kompleta verbotonalne elektroakustičke opreme (VERBOTON G 30L, DIGIDEL i BEHRINGER digitalni logopedski set) i ostalom didaktičko-terapijskom opremom i ispitnim testovima za logopedsku dijagnostiku govorno jezičnog razvoja pacijenata različite kronološke dobi.

#### Vrste usluga i programa

Pacijenti su obuhvaćeni osnovnom i dopunskom, odnosno kontrolnom dijagnostičkom obradom, a broj i vrsta ispitivanja u svakom pojedinom slučaju zavisi o indiciranom ili suspektnom problemu i kronološkoj dobi pacijenata.

U 2025. godini u logopedске programe na ambulatnu terapiju bilo je uključeno 2572 pacijenata, na logopedskoj dijagnostici bilo je 2169 pacijenta.

Na psihološki tretman je tijekom 2025. godine bilo uključeno 13 pacijenata u dobi do 18 godina, a na psihološkoj dijagnostici bilo je 98 pacijenata.

Tablica 22 Broj pacijenata uključenih u logopedsku terapiju s obzirom na dijagnozu

Dijagnoze	F80.0	F80.1	F80.1 uz Bilingv.	F80.2	F80.9	F81.0	F82.0	F81.3	F83.0	F98.5	F94.0
Broj pacijenata	444	1099	8	222	13	286	1	28	16	136	1
Dijagnoze	F98.6	R13.0	R47.0	R47.1	R47.8	R48.2	R49.0	R49.1	R49.2	Komunik. tešk.	F80.89
Broj pacijenata	53	11	84	38	20	23	33	2	13	25	7
Dijagnoze	F81.2	H90	F81.9	F84.0							
Broj pacijenata	5	2	0	1							
Ukupan broj pac.	2572										

Tablica 23 Broj pacijenata s obzirom na dob uključenih u logopedsku terapiju

Dob (god.)	1	2	3	4	5	6	7	8	9	10	11
Broj pacijenata	0	0	0	52	215	528	560	340	227	142	119
Dob (god.)	12	13	14	15	16	17	18	19	20	21	22
Broj pacijenata	64	44	32	17	5	2	1	6	5	1	1
Dob (god.)	23	24	25	26	27	28	29	30-35	36-40	41-51	52 i više
Broj pacijenata	2	0	1	0	1	1	3	6	14	16	138
Ukupan br. pacijenata	2572										

Tablica 24 Broj pacijenata uključenih u logopedsku dijagnostičku obradu s obzirom na dijagnozu

Dijagnoze	F80.0	F80.1	F80.1 uz Bilingv.	F80.2	F80.9	F81.0	F81.3	F81.2	F83	F98.5	F98.6	R13.0	R62	R47.0	R47.1
Broj dijagnoza	283	556	5	367	159	135	63	42	36	120	44	7	12	46	22
Dijagnoze	R47.8	R48.2	R49.0	R49.1	R49.2	Kom un. tešk./F84.0	F80.89	F81.8	F94.0	Uredan govorni razv.	Govoru razv.	Smetnje u psihomot. razv.	H90.0	Neusvojeno st. hrv. jezika	Z00.1
Broj dijagnoza	10	11	32	2	6	34/8	6	5	1	32	39	36	9	12	29
UKUPNO	2169														

Tablica 25 Broj pacijenata uključenih u logopedsku dijagnostičku obradu s obzirom na dob

Dob (god.)	1	2	3	4	5	6	7	8	9	10	11
Broj pacijenata	0	3	35	441	498	363	185	125	98	65	57
Dob (god.)	12	13	14	15	16	17	18	19	20	21	22
Broj pacijenata	41	42	27	20	7	6	9	11	6	2	1
Dob (god.)	23	24	25	26	27	28	29	30 - 35	36 - 40	41 - 51	52 i više
Broj pacijenata	2	2	2	0	1	0	4	4	15	7	90
UKUPNO	2169										

## Statistički izvještaj psihologa - psihoterapeuta za 2025. godinu

Ukupni broj pacijenta u 2025. godini bio je 111, od toga 13 pacijenta na terapiji i 98 pacijenta koji su bili na psihološkoj dijagnostici.

Spol pacijenata u terapiji: M - 9 ( 69%), Ž - 4 ( 31%)

Tablica 26 Raspodjela pacijenata prema dobi pacijenata u terapiji

Dob (god.)	4	5	6	7	8	9	10	11
Broj pacijenata	0	1	0	1	4	1	0	2
Dob (god.)	12	13	14	15	16	17	18	19
Broj pacijenata	3	0	0	1	0	0	0	0
UKUPNO	13							

Tablica 27 Raspodjela pacijenata prema dobi pacijenata koji su bili na psihološkoj dijagnostici

Dob (god.)	2	3	4	5	6	7	8	9
Broj pacijenata	0	0	16	16	21	23	9	4
Dob (god.)	10	11	12	13	14	15	16	17
Broj pacijenata	2	3	0	1	0	1	0	0
UKUPNO	98							

Tablica 28 Raspodjela pacijenata u psihološkoj terapiji prema uputnoj logopedskoj dijagnozi

Dijagnoze	F80.0	F80.1	F80.2	F80.9	F81.0	F81.3	F93.8	F90.0	R49.0	F93.9.	UKUPNO
Broj pacijenata	1	4	2	1	4	3	2	1	2	1	21

## Zaključak

Logopedska terapija se odvija u stalnoj suradnji s dijagnostičkim timom i drugim stručnjacima iz Poliklinike SUVAG. Logopedska dijagnoza se provjerava, dopunjuje i prema potrebi mijenja tijekom rehabilitacije. Rehabilitacija je sastavni dio dijagnostičkog postupka, kao što je i dijagnostika dio procesa rehabilitacije. Kontinuirano se dopunjuju ili potvrđuju pristupi i postupci rehabilitacije.

Djelatnice Logopedske službe za dijagnostiku i terapiju kontinuirano se cjeloživotno obrazuju kroz seminare, radionice, simpozije i kongrese implementirajući nova iskustva i znanja u svoj svakodnevni rad.

Tijekom 2025. godine unutar Logopedске službe za dijagnostiku i terapiju logopedskom dijagnostikom obuhvaćen je 2169 korisnik, a logopedskom terapijom 2572 korisnika.

### **3.1.5 SLUŽBA ZA MEDICINSKU REHABILITACIJU DJECE PREDŠKOLSKE DOBI**

Služba za medicinsku rehabilitaciju djece predškolske dobi (Služba) realizira terapijske postupke s djecom koja su zbog oštećenja sluha ili jezično-govornih poremećaja uključena u program kompleksne rehabilitacije koja obuhvaća odgojno-obrazovni i rehabilitacijski program po verbotonalnom modelu u okviru grupne rehabilitacija i individualne logopedске terapije ili slušno-govorne rehabilitacije.

U Službi se također provodi ambulantna rehabilitacija:

- a) sa svrhom pripreme djeteta za uključivanje u kompleksni rehabilitacijski postupak ili
- b) kroz terapijski ciklus po prestanku indikacija za kompleksni rehabilitacijski postupak.

### **Djelatnici**

U Službi za medicinsku rehabilitaciju djece predškolske dobi ukupno je 20 radilišta. Djelatnice se kontinuirano usavršavaju jačajući specifična znanja kako bi unaprijedile svoje stručne kompetencije u svrhu bolje dijagnostike i terapije djece s jezično-govornim poremećajima. Dvije djelatnice imaju završeni specijalistički studij Rana intervencija u edukacijskoj rehabilitaciji. Jedna djelatnica je osposobljena za primjenu Opservacijskog protokola za dijagnostiku autizma ADOS-2. Za procjenu komunikacijskog i jezično-govornog statusa 14 djelatnica imaju završenu edukaciju za provođenje Novih Reynell razvojnih jezičnih ljestvice NRDLS-HR; 10 za provođenje Testa za razumijevanje gramatike trog-2:HR; 5 djelatnice za procjenu Peabody slikovnog testa rječnika -III-hrvatsko izdanje PPVT-III-hr; 13 djelatnica provode test za procjenjivanje predvještina čitanja i pisanja predČiP; 5 djelatnice provode Komunikacijske razvojne ljestvice KORALJE, te 1 djelatnica provodi PSP-test slušnog procesiranja. Pet djelatnica je aktivno sudjelovalo na 7. kongresu hrvatskih logopeda s međunarodnim sudjelovanjem u listopadu 2025. godine.

Tijekom 2025. godine djelatnice su završile brojne edukacije, seminare i tečajeve te sudjelovale na skupovima, webinarima i konferencijama u sklopu cjeloživotnog obrazovanja iz područja logopedске dijagnostike i terapije. Dvije djelatnice polaze poslijediplomski doktorski studij i jedna poslijediplomski specijalistički studij. Veliki interes je iskazan prema edukacijama, tečajevima i seminarima usmjerenim na stjecanje znanja iz područja motoričkih govornih poremećaja te poremećaja iz spektra autizma kao i stjecanje vještina u jačanju socioemocionalnog i sociokognitivnog razvoja djece s razvojnim teškoćama. Jedna djelatnica se kontinuirano usavršava iz područja govornih netečnosti.

### **Struktura djelatnika tijekom 2025. godine bila je sljedeća:**

- 16 logopeda
- 4 audiorehabilitatora

### **Prostor i oprema**

Rehabilitacija se odvija u 12 prostorija/ambulantni smještenih u zgradi Dječjeg vrtića Poliklinike SUVAG. Svaka prostorija/ambulanta opremljena je potrebnom didaktičko-rehabilitacijskom, informatičkom i

elektroakustičkom opremom (aparati iz kompleta verbotonalne elektroakustičke opreme, Verboton G30 L, Verboton G33L, Verboton G22, Delay i VFA S20) te slušalicama i kamerom. U jednoj prostoriji/ambulantni nalaze se didaktičko-rehabilitacijski materijali usmjereni sa specifičnom terapijskom namjenom te standardizirane ljestvice i testovi u svrhu dijagnostike i procjene komunikacijskog i jezično-govornog statusa djece.

## Vrste usluga i programa

U Službi za medicinsku rehabilitaciju djece predškolske dobi provode se sljedeći postupci: logopedska dijagnostika, slušna i/ili jezično-govorna terapija za djecu s oštećenjem sluha, komunikacijskim poremećajima i poremećajima jezičnog razumijevanja i izražavanja te savjetovanje roditelja.

Terapijski postupci se provode u vidu terapijskih ciklusa tijekom kojih se jasno definiraju terapijski ciljevi i postupci sukladno specifičnim jezično-govornim potrebama djeteta/korisnika. Također se provodi kontrolna multidisciplinarna obrada s ciljem praćenja razvojnog profila djeteta/korisnika i definiranja optimalnih terapijskih postupaka. Sukladno tome, na mjesečnoj razini, održavaju se timski sastanci unutar Službe.

Logopedsku dijagnostiku provodi 5 djelatnica koje imaju završene dodatne edukacije za provođenje standardizirane procjene i specifična znanja iz područja razvoja jezično-govorne komunikacije. Pacijenti se u Službu za medicinsku rehabilitaciju djece predškolske dobi uključuju temeljem preporuke Dijagnostičkog tima Poliklinike SUVAG (timska konzultacija). Multidisciplinarna obrada, osim logopedske dijagnostike, obuhvaća ispitivanje sluha i ORL pregled te psihološku dijagnostiku, a po potrebi i neuropedijatrijsku, fizijatrijsku te psihijatrijsku dijagnostiku.

Tijekom 2025. godine pacijenti su bili uključeni u sljedeće rehabilitacijske postupke:

1. Kompleksna rehabilitacije: 282
2. Ambulantna rehabilitacija: 266
3. Logopedska dijagnostika: 139

U 2025.godini Službi za medicinsku rehabilitaciju djece predškolske dobi ukupno je bilo 548 pacijenata koji su obuhvaćeni sa 703 terapijske usluge u vidu individualne logopedske terapije i/ili slušno govorne rehabilitacije ovisno o razvojnem profilu djeteta i preporučenom terapijskom programu.

Ambulantnu rehabilitaciji sa svrhom pripreme djeteta za uključivanje u kompleksni rehabilitacijski postupak realizirao je 51 pacijent, dok je ambulantnu terapiju kroz terapijski ciklus po prestanku indikacija za kompleksni rehabilitacijski postupak realiziralo 48 pacijenata. Ljetnu intenzivnu terapiju u trajanju od 3-4 tjedna realiziralo je 75 pacijenata.

Tablica 29 Broj pacijenata prema obliku terapije

Vrsta rehabilitacije	Broj pacijenata	Postotak
Kompleksna rehabilitacija	282	51,46%
Ambulantna rehabilitacija	266	48,54%
UKUPNO	548	100,00%

U rehabilitaciji najveći broj pacijenata je u dobi 4 do 7 godina (95,07%).

Tablica 30 Broj pacijenata s obzirom na dob i vrstu rehabilitacije

Dob	0 - 3	4 - 7	8-11
KOMPLEKSNA REH. 282 (51,46%)	9 3,19%	273 96,81%	
AMBULANTNA REH. 266 (48,54%)	16 6,02%	248 93,23%	2 0,75%
UKUPNO 548 (100%)	25 4,56%	521 95,07%	2 0,36%

U tablici 31 prikazan je broj pacijenata uključenih u rehabilitaciju s obzirom na primarnu dijagnozu u kojoj su prikazane posebno dijagnoze koje se odnose na oštećenje sluha (Dg: H i Z) te dijagnoze vezane uz komunikacijske i jezično-govorne teškoće (Dg: F i R). U kompleksnoj rehabilitaciji je kod populacije djece s oštećenjem sluha najzastupljenija dijagnoza Perceptivni gubitak sluha (H90.3A) dok je kod djece s komunikacijskim i jezično govornim teškoćama najzastupljenija dijagnoza Poremećaj razumijevanja (F80.2). U ambulantnoj rehabilitaciji najzastupljenija dijagnoza je Poremećena sposobnost jezičnog izražavanja (F80.1), potom dijagnoza Poremećaji razumijevanja (F80.2).

Tablica 31 Broj pacijenata uključenih u rehabilitaciju s obzirom na primarnu dijagnozu

Oštećenje sluha	Dijagnoze	Kompleksna rehabilitacija	%	Ambulantna rehabilitacija	%
	H90.3 (H)	2	0,71%	0	0,00%
	H90.3 (A)	10	3,55%	2	0,75%
	H90.4	0	0,00%	1	0,38%
	H90.6	0	0,00%	0	0,00%
	H90.7	0	0,00%	0	0,00%
	Z96.2 (UMP)	0	0,00%	0	0,00%
	Ukupno OS	12	4,26%	3	1,13%

Govorno-jezični i komunikacijski poremećaji	F80.0	0	0,00%	60	22,56%
	F80.1	16	5,67%	86	32,33%
	F80.2	236	83,69%	60	22,56%
	F80.3	0	0,00%	0	0,00%
	F80.9	6	2,13%	16	6,02%
	F80.89	0	0,00%	2	0,75%
	F83	6	2,13%	18	6,77%
	F84	4	1,42%	12	4,51%
	F84.5	0	0,00%	1	0,38%
	F98.5	0	0,00%	2	0,75%
	F98.6	0	0,00%	0	0,00%
	R47.1	0	0,00%	0	0,00%
	R48.2	0	0,00%	1	0,38%
	R13	0	0,00%	0	0,00%
	R62	0	0,00%	1	0,38%
	F81.0	0	0,00%	3	1,13%
	F90	1	0,35%	0	0,00%
	F94.0	0	0,00%	1	0,38%
	R47.8	1	0,35%	0	0,00%
	Ukupno G-J	270	95,74%	263	98,87%
SVEUKUPNO		282	100,00%	266	100,00%

Pojedina djeca iz kompleksne i ambulantne rehabilitacije imaju više dijagnoza što čini kliničku sliku složenijom te zahtijeva prilagodbu terapijskih postupaka kako bi se postigao optimalan terapijski učinak.

U tablici 32 vidimo kako u kompleksnoj rehabilitaciji 87,23% djece ima jednu, primarnu dijagnozu koja je najčešće Razvojni jezični poremećaj receptivnog tipa - Poremećaj jezičnog razumijevanja (F80.2), dok 17,02% pacijenata ima dodatne teškoće uz jezično-govorne. Uz najučestaliju primarnu dijagnozu Poremećaj razumijevanja (F80.2) najčešća dodatne teškoće su Socijalni pragmatični poremećaj (F80.89) i Poremećaj iz spektra autizma (F84) te zatim slijedi Dječja govorna apraksija (R48.2). Djeca uključena u kompleksnu rehabilitaciju s dijagnozom Poremećaj iz spektra autizma (F84) su djeca koja uz primarne teškoće socijalne komunikacije imaju značajno odstupanje u jezično-govornom razvoju na planu jezičnog razumijevanja uz uredan kognitivni razvoj, pri čemu ograničeni, repetitivni obrasci ponašanja, interesa i aktivnosti ne stvaraju prepreku uključivanja u rehabilitacijske postupke po principu verbotonalne metode.

Tablica 32 Podaci o pacijentima po obliku terapije i složenosti kliničke slike

Kompleksna rehabilitacija (282)					
Primarne dijagnoze	Broj dijagnoza	Dodatne dijagnoze	Broj dijagnoza	Dodatne dijagnoze	Broj dijagnoza
1		2		3	
F80.2	236	F80.0	1	-	-
		F80.89	13	-	-
		F82	1	-	-
		F84.5	9	-	-
		F98.5	3	-	-
		H90.4	1	-	-
		R48.2	14	-	-
		R49.1	1	-	-
F80.89	-	-	-	-	-
F83	6	F80.2	1	-	-
		R48.2	1	-	-
F84	4	F80.1	1	-	-
		F80.2	2	-	-
Ukupno	246		48		

	87,23%		17,02%		
--	--------	--	--------	--	--

U tablici 33 vidimo kako u ambulatnoj rehabilitaciji 66,92% djece ima jednu, primarnu dijagnozu koja je najčešće Razvojni jezični poremećaj ekspresivnog tipa Poremećaj jezičnog izražavanja(F80.1), zatim Razvojni jezični poremećaj receptivnog tipa - Poremećaj jezičnog razumijevanja (F80.2) te Poremećaj iz spektra autizma (F84). 7,52% pacijenata ima dodatne teškoće najčešće u području komunikacijskih poremećaja (poremećaj govornih glasova- F80.0, poremećaj fluentnosti govora - F98.5, socijalni (pragmatički) komunikacijski poremećaj - F80.89, motorički govorni poremećaj - R48.2).

Tablica 33 Podaci o pacijentima po obliku terapije i složenosti kliničke slike - Ambulantna rehabilitacija

Ambulantna rehabilitacija (266)					
Primarne dijagnoze	Broj dijagnoza	Dodatne dijagnoze	Broj dijagnoza	Dodatne dijagnoze	Broj dijagnoza
1		2		3	
F80.1	86	F80.9	1		
		F98.5	2		
		R48.2	2		
F80.2	60	F80.89	1	-	-
		F84.5	2	-	-
		F82	1	-	-
		H90.4	2	R48.2	1
		R48.2	1	-	-
F80.89	2	-	-	-	-
F83	18	F80.89	1	-	-
		R48.2	1	-	-
F84	12	F80.0	2	-	-
		F80.1	1	-	-
		F80.2	3	-	-
Ukupno	178		20		1
	66,92%		7,52%		0,38%

Tijekom 2025. godine djelatnici Službe za medicinsku rehabilitaciju djece predškolske dobi obavili su logopedsku dijagnostiku za 139 pacijenta, od kojih je većina (88,4%) bila u dobi između 0 i 7 godina što ukazuje na dobru implementaciju sustava rane intervencije u primarnoj zdravstvenoj zaštiti kao i prepoznavanje uže okoline za primarne potrebe djeteta.

Tablica 34 Podaci o broju i dobi pacijenata obuhvaćenih logopedskom dijagnostikom

Dob	0 - 3	4 - 7	8 - 11	12 - 17	18- 21	22 - 65	66+	Ukupno
Broj pacijenata	22	101	11	3	2	0	0	139
Postotak	15,94%	72,46%	7,97%	2,17%	1,45%	0,00%	0,00%	100,00%

Najčešće dijagnoze postavljene logopedskim pregledom su dijagnoze koje se odnose na jezično-govorno izražavanje (F80.0 i F80.1), a potom Poremećaji razumijevanja (F80.2) te komunikacijski poremećaji u vidu Poremećaja iz spektra autizma (F84) te Socijalno (pragmatički) poremećaj (F80.89).

Tablica 35 Podaci o zastupljenosti dijagnoza pacijenata koji su obuhvaćeni logopedskom dijagnostikom (navedeni su komorbiditeti)

	Dijagnoze	Broj dijagnoza
Govorno-jezični i komunikacijski poremećaji	F80.1	14
	F80.0	37
	F80.2	27
	F81.0	8
	F80.9	8
	Uredan govorno-jezični razvoj	9
	F84	29
	F98.5	4
	F81.8	1
	F83	9
	F81.8	1
	R 47.1	1
	R 48.2	4
	R48.0	1
	R 49.0	2

	R 62	3
	F81.1	4
	F81.2	2
	F98.6	4
	UKUPNO	168

Opservacijskog protokola za dijagnostiku autizma ADOS-2 je proveden na ukupno 24 pacijenata za koje su postojale indikacije terapeuta i/ili psihijatra. U dobi između 4 i 7 godina bilo je 20 pacijenta (76,92%).

Tablica 36 Podaci o pacijentima kojima je proveden ADOS-2 po dobi (apsolutni broj i postotak)

Dob	0 - 3	4 - 7	8 - 11	12 - 17	18 - 21	22 - 65	Ukupno
Broj pacijenata	1	20	3	0	0	0	24
Postotak	4,5%	83%	12,5%	0,00%	0,00%	0,00%	100,00%

## Zaključak

Analizirajući proteklu 2025. godinu unutar Službe za medicinsku rehabilitaciju djece predškolske dobi individualnu slušno-govornu ili jezično-govornu terapiju polazilo je ukupno 548 pacijenata. Tijekom godine provedena je 139 logopedska dijagnostika od kojih 24 diferencijalno dijagnostičkih protokala za dijagnostiku autizma (ADOS-2).

Tijekom 2025. godine djelatnice su završile brojne edukacije, seminare i tečajeve te sudjelovale na skupovima, webinarima i konferencijama u sklopu cjeloživotnog obrazovanja iz područja logopedske dijagnostike i terapije kako bi stekle nova i specifična znanja, tehnike i alate u radu s djecom s komunikacijskim i jezično-govornim poremećajima.

Uvođenje terapijskih ciklusa rezultiralo je pojačanom komunikacijom s roditeljima i potrebom za uvođenjem novih oblika rada kako bi se ojačale roditeljske kompetencije u svakodnevnom poticanju djetetova komunikacijskog i jezično-govornog razvoja. Od jeseni 2025. godine realizirane su radionice za grupu roditelja djece koja su uključena u program kompleksne rehabilitacije. Roditeljima su također dostupne brošure za poticanje komunikacijskog i jezično-govornog razvoja u svakodnevnom kontekstu s aktivnostima za dijete i smjernicama za roditelje.

### 3.1.6 SLUŽBA ZA MEDICINSKU REHABILITACIJU DJECE ŠKOLSKE DOBI

Djeca koja uslijed oštećenja sluha ili jezično-govornih poremećaja pohađaju OŠ Poliklinike SUVAG uključena su u kompleksnu rehabilitaciju koja obuhvaća odgojno-obrazovni i rehabilitacijski program po verbotonalnom modelu koji uz grupnu rehabilitaciju obuhvaća i individualnu logopedsku terapiju ili slušno-govornu rehabilitaciju u Službi za medicinsku rehabilitaciju djece školske dobi te ambulatnu rehabilitaciju pacijenata među kojima dominiraju jezično-govorni poremećaji.

#### **Struktura djelatnika tijekom 2025. godine bila je sljedeća:**

U Službi za medicinsku rehabilitaciju djece školske dobi ukupno je 28 radilišta.

- 8 audiorehabilitatora
- 19 logopeda
- 1 kineziterapeut

U Službi je tijekom 2025. godine radilo 28 djelatnika, 1 kineziterapeut i 27 rehabilitatora. Dvanaest djelatnica ima završenu edukaciju za provođenje standardiziranog jezičnog testa PPVT-II-HR (Peabody slikovni test receptivnog rječnika), 16 djelatnica ima završenu edukaciju za provođenje Testa za razumijevanje gramatike (Trog-2:HR), 5 djelatnica ima završenu edukaciju za provođenje Novih Reynell razvojnih jezičnih ljestvica (NRDLS-HR), 15 djelatnica ima završenu edukaciju za provođenje PredČip testa procjene (procjenjivanje predvještina čitanja i pisanja). Jedna djelatnica ima završenu Lidcombe terapiju mucanja. Jedna djelatnica ima završenu edukaciju i provodi PSP - test slušnog procesiranja. Jedna djelatnica je prošla edukaciju za provođenje neurofeedback tretmana i tijekom prosinca 2025. godine krenuli smo provoditi neurofeedback tretman s našim ambulatnim i kompleksnim pacijentima, djecom školske dobi.

Tijekom 2025. godine djelatnici Službe za medicinsku rehabilitaciju djece školske dobi završili su brojne edukacije i sudjelovali na stručnim i znanstvenim skupovima, konferencijama i webinarima u sklopu stručnog i znanstvenog usavršavanja i cjeloživotnog učenja.

Pacijenti se u Službu za medicinsku rehabilitaciju djece školske dobi uključuju temeljem preporuke Dijagnostičkog tima Poliklinike SUVAG. Multidisciplinarna obrada, osim logopedске dijagnostike, obuhvaća ispitivanje sluha i ORL pregled te psihološku dijagnostiku, a po potrebi i neuropedijatrijsku, fizijatrijsku te psihijatrijsku dijagnostiku.

#### **Prostor i oprema**

Rehabilitacija se odvija u Poliklinici SUVAG u 15 rehabilitacijskih ambulanti (jedna se koristi zajednički za rehabilitaciju i kineziterapiju). Na izdvojenim lokacijama (OŠ Davorina Trstenjaka i Učiteljski fakultet - OŠ Davorina Trstenjaka) rehabilitacija se odvija u tri ambulante.

Služba za medicinsku rehabilitaciju djece školske dobi obavlja svoju djelatnost u adekvatno uređenim prostorima te je dobro opremljena didaktičkom, informatičkom i elektroakustičkom opremom (aparati iz kompleta verbotonalne elektroakustičke opreme, Verboton G30 L, Verboton G20, VFA S20, Verboton G

33L, Verboton G22, Digidel 5000, BEHRINGER digitalni logopedski set). Služba je opremljena standardiziranim ljestvicama i testovima za procjenu komunikacijskog i jezično-govornog razvoja u cilju provođenja logopedске dijagnostike unutar službe.

## Vrsta rehabilitacije

U Službi za medicinsku rehabilitaciju djece školske dobi provodi se kompleksna i ambulantna rehabilitacija slušanja i govora te kineziterapija.

Tijekom 2025. godine u kompleksnu rehabilitaciju bilo je uključeno 213, a u ambulantnu terapiju 436 pacijenata, ukupno 649 pacijenata.

Tablica 37 Broj pacijenata s obzirom na vrstu rehabilitacije

Vrsta rehabilitacije	n	%
KOMPLEKSNA REH.	213	32,82%
AMBULANTNA REH.	436	67,18%
UKUPNO	649	100%

Tablica 38 Broj pacijenata s obzirom na vrstu rehabilitacije i dob

Dob	0 - 3	4 - 7	8 - 11	12 - 17	18 - 21	22 - 65	UKUPNO
KOMPLEKSNA REH.	0	52	112	49	0	0	213
AMBULANTNA REH.	0	141	220	59	12	24	456

Tablica 39 Broj pacijenata uključenih u rehabilitaciju s obzirom na temeljnu dijagnozu

Dg.	Ambulantna rehabilitacija		Kompleksna rehabilitacija	
H 90.3 (H)	28	6,42%	6	2,82%
H 90.3 (A)	20	4,59%	10	4,69%
H 90.4	4	0,92%	0	0,00%
H 90.7	0	0,00%	0	0,00%
H90.6	0	0,00%	1	0,47%
Z 96.2 (UMP)	10	2,29%	4	1,88%
G-J (F)	374	85,78%	192	90,14%
UKUPNO	436	100,00%	213	100,00%



Tablica 40 Broj pacijenata uključenih u rehabilitaciju s obzirom na temeljnu dijagnozu

Dg.	Ambulantna rehabilitacija		Kompleksna rehabilitacija	
	Broj	Postotak	Broj	Postotak
H 90.3 (H)	28	6,4%	6	2,8%
H 90.3 (A)	20	4,6%	10	4,7%
H 90.4	4	0,9%	0	0,0%
H90.6	0	0,0%	0	0,0%
H90.7	0	0,0%	1	0,5%
Z 96.2 (UMP)	10	2,3%	4	1,9%
F 80.0	20	4,6%	0	0,0%
F 80.1	84	19,3%	27	12,7%
F 80.2	183	42,0%	129	60,6%
F80.9	0	0,0%	0	0,0%
F80.89	2	0,5%	0	0,0%
F 81.0	35	8,0%	4	1,9%
F 81.2	0	0,0%	0	0,0%
F 81.3	1	0,2%	4	1,9%
F 81.8	1	0,2%	0	0,0%
F 83.0	24	5,5%	16	7,5%
F 84.0	7	1,6%	5	2,3%
F 84.5	2	0,5%	1	0,5%
F 98.5	6	1,4%	0	0,0%
F 98.6	4	0,9%	0	0,0%
F 90	0	0,0%	0	0,0%
R 47.0	0	0,0%	0	0,0%
R 48.2	5	1,1%	2	0,9%
R 49.0/ R 49.2	0	0,0%	0	0,0%
R48.0	0	0,0%	0	0,0%
F 70/ F 71	0	0,0%	4	1,9%
<b>Ukupno</b>	<b>436</b>	<b>100,0%</b>	<b>213</b>	<b>100,0%</b>

Oštećenje sluha	62	14,2%	21	9,9%
G-J	374	85,8%	192	90,1%

Tablica 41 Kineziterapija

	Kineziterapija	
G-J	73	86,9%
H 90.3/Z96.2	11	13,1%
UKUPNO	84	100%

Od ukupnog broja pacijenata uključenih u kompleksnu rehabilitaciju, 39% pacijenata iz kompleksne rehabilitacije bilo je uključeno u kineziterapiju.

Pri tome je 11 pacijenata (13,1%) imalo oštećenje sluha, dok su 73 pacijenata (86,9%) imala govorno–jezičnu patologiju.

## Napomena

U Službi za medicinsku rehabilitaciju djece školske dobi provodi se i logopedska dijagnostika za potrebe Službe.

Tijekom 2025. godine unutar Službe za medicinsku rehabilitaciju djece školske dobi učinjena je 101 logopedska dijagnostika.

Tablica 42 Broj pacijenata uključenih u logopedsku dijagnostiku s obzirom na dob

Dob	n	%
4 - 7	19	18,81%
8 - 11	48	47,52%
12 - 17	29	28,71%
18 - 21	5	4,95%
22 - 65	0	0,00%
UKUPNO	101	100%

Tablica 43 Broj govorno-jezičnih dijagnoza pacijenata uključenih u logopedsku dijagnostiku (moguće su višestruke dijagnoze)

Dg.	n	%
F 80.0	10	7,2%
F 80.1	23	16,5%

F 80.2	28	20,1%
F 81.0	37	26,6%
F 81.2	2	1,4%
F 81.8	4	2,9%
F81	5	3,6%
F 83	8	5,8%
F98.5	4	2,9%
F98.6	5	3,6%
F 81.3	2	1,4%
F 80.9	4	2,9%
F 70/ F 71	2	1,4%
Uredan G-J razvoj	1	0,7%
F84.0	2	1,4%
F80.89	1	0,7%
R 49.0	1	0,7%
Ukupno	139	100,0%

Tablica 43 Broj dijagnoza pacijenata uključenih u logopedsku dijagnostiku (moguće su višestruke dijagnoze)

Dg.	n	%
Oštećenje sluha	1	0,7%
Govorno-jezične dijagnoze	139	99,3%
UKUPNO	140	100,0%

## Zaključak

Analizirajući proteklu 2025. godinu unutar Službe za medicinsku rehabilitaciju djece školske dobi u kompleksnu rehabilitaciju bilo je uključeno 213 pacijenata, a u ambulantnu rehabilitaciju 436 pacijenata, ukupno 649 pacijenata. Tijekom godine učinjena je i 101 logopedska dijagnostika za potrebe Službe.

Tijekom 2025. godine djelatnici su završili brojne edukacije, seminare i tečajeve te sudjelovale na skupovima, webinarima, kongresima i konferencijama u sklopu cjeloživotnog obrazovanja iz područja

logopedске дијагностике и терапије с циљем стицања нових и специфичних знања, техника и алата у раду с дјецом с јеziчно-говорним и комуникацијским поремећајима. Велики интерес дјелатника је iskazan према едукацијама, стручним усавршавањима, теџајевима и семинарима усмјереним на стицање знања и усавршавањем из подручја говорно-јеziчних, комуникацијских и моторичких говорних поремећаја.

## **3.2 ODJEL ODGOJA I OBRAZOVANJA DJECE OŠTEĆENA SLUHA I/ILI GOVORA UZ PRIMJENU VERBOTONALNE METODE**

Odjel odgoja i obrazovanja Poliklinike SUVAG predstavlja radnu jedinicu u kojoj djeca s poremećajima u govornoj komunikaciji, uz svakodnevnu kompleksnu rehabilitaciju, ostvaruju i odgovarajuće odgojno-obrazovne programe kao prateći i uključivi dio rehabilitacije slušanja i/ili govora, a u cilju pripreme djeteta za uspješnu odgojno-obrazovnu i socijalnu integraciju. U radu s djecom primjenjuju se redovni odgojno-obrazovni programi u posebnim uvjetima školovanja.

### **3.2.1 DJEČJI VRTIĆ POLIKLINIKE SUVAG**

Dječji vrtić Poliklinike SUVAG je ustrojstvena jedinica u okviru Poliklinike SUVAG u kojoj se provodi kompleksni rehabilitacijski program, koji uz rehabilitacijski i odgojno-obrazovni program - verbotonalni model, obuhvaća i logopedsku terapiju ili slušno-govornu rehabilitaciju u Službi za medicinsku rehabilitaciju djece predškolske dobi. Ostvarujući jedinstvo procesa rehabilitacije, odgoja i obrazovanja za vrijeme odvijanja programa, u radu s djecom primjenjuje se grupna i individualna rehabilitacija. Osim djece s područja Grada Zagreba, obuhvaćena su i djeca sa slušnim i/ili govornim poremećajima s područja cijele Republike Hrvatske.

Cilj suvremenog pristupa djeci usmjeren je k uvažavanju različitih interesa, dispozicija i sposobnosti djece te planiranju aktivnosti koje odgovaraju njihovim razvojnim potrebama. Slojevite zadaće u ostvarivanju cilja i provođenju rehabilitacije te predškolskog odgoja i obrazovanja realiziralo je 20 voditelja grupne rehabilitacije, dva fonetska ritmičara (stimulacije pokretom) i dva fonetska muzičara (glazbene stimulacije), dva psihologa i jedna prvostupnica sestrinstva. Stručni radnici su realizirali rehabilitacijske i odgojno-obrazovne postupke te pružili zdravstvenu skrb polaznicima stvarajući razvojno primjerene aktivnosti koje su i roditelji mogli provoditi s djetetom u obiteljskom okruženju. Program kompleksne rehabilitacije provodio se uz upotrebu specifične elektroakustičke opreme i rehabilitacijskih pomagala. Vrtić je dodatno opremljen s niskotehnološkom i visokotehnološkom opremom te raznim programskim rješenjima u okviru projekta „ATTEND - Podrška ostvarivanju jednakih mogućnosti u obrazovanju za učenike s teškoćama u razvoju”.

Izvešće o radu podijeljeno je u dva dijela. Prvi dio izvješća odnosi se na razdoblje od 1. 1. 2025. do 31. 8. 2025. odnosno do kraja pedagoške godine 2024./2025., a drugi dio na rezultate rada u prvom razdoblju pedagoške godine 2025./2026., od 1. 9. 2025. do 31. 12. 2025.

#### **Izvešće o radu 1. 1. 2025. do 31. 8. 2025. – pedagoška godina 2024./2025.**

U Dječjem vrtiću Poliklinike SUVAG provodi se kompleksni rehabilitacijski postupak sa skupinama djece s oštećenjem sluha i/ili govora. U kompleksni rehabilitacijski program bilo je uključeno 227 djece, raspoređene u 20 skupina, a broj na kraju pedagoške godine iznosio je 225 djece.

Tablica 44 Broj djece na kraju pedagoške godine 2024./2025. prema vrsti i trajanju programa i preporuke za kraj rehabilitacijskog razdoblja

Vrsta programa	Broj skupina	Trajanje programa broj djece		Broj djece 2023./2024.	Odlaze na kraju 2023./2024.						Ostaju u Dječjem vrtiću SUVAG u 2024./2025.
		6-satni	10-satni	Ukupno	OŠ SUVAG	Redovni sustav			Posebne ustanove	Ukupno	
						OŠ	PSP	Vrtić			
<b>1. Kompleksni Program Slušno-govorno oštećenje</b>	2	10	-	10	4	0	0	0	0	4	6
<b>2. Kompleksni Program Jezično-govorni poremećaji</b>	18	191	24	215	22	57	3	61	0	143	72
<b>UKUPNO 1 + 2</b>	<b>20</b>	<b>201</b>	<b>24</b>	<b>225</b>	<b>26</b>	<b>57</b>	<b>3</b>	<b>61</b>	<b>0</b>	<b>147</b>	<b>78</b>

Iz Tablice 44 vidljivo je, prema brojčanim podacima, da je Dječji vrtić Poliklinike SUVAG pohađalo 225 djece, raspoređene u 20 skupina, ali je broj uključene djece varirao tako da je tijekom godine broj uključene djece bio i veći te iznosio ukupno 234 djeteta. Uzroci oscilacije u broju uključene djece tijekom godine su razni. Primjerice, roditelji su zbog nemogućnosti dovođenja (bolest djeteta/roditelja, putovanje iz udaljenih mjesta, selidbe, osobito u inozemstvo i dr.), ispisali četvero (4) djece ili je stručni tim procijenio da djetetu nije neophodan kompleksni oblik rehabilitacije, već je indicirana individualna rehabilitacija, uz pohađanje redovnog vrtića. Kod dijela djece koja su bila uključena u produženi dijagnostičko-opservacijski postupak donio se zaključak da provođenje kompleksnog programa nije indicirano, jer se radilo o drugim primarnim teškoćama, a ne primarno o oštećenju sluha i/ili govora. Od 84 djece uključene u produženi dijagnostičko-opservacijski postupak do 3 mjeseca, za 6 (7,14%) djece nastavak kompleksnog rehabilitacijskog programa nije bio indiciran.

Nakon provedenog kompleksnog rehabilitacijskog postupka u Dječjem vrtiću Poliklinike SUVAG, u redovne osnovne škole i vrtiće prema mjestu stanovanja za narednu godinu upisano je 122 djece, odnosno, 82,3 % djece. Brojčani pokazatelji za nastavak odgoja i obrazovanja prikazani su u tablici 45.

Tablica 45 Preporuke za kraj rehabilitacijskog razdoblja za djecu koja su završila kompleksni rehabilitacijski postupak u Dječjem vrtiću Poliklinike SUVAG 2024./2025.

Preporuka	Broj djece	Postotak djece
Redovni sustav	122	82,3 %
OŠ SUVAG	26	17,11 %

Uz potporu Gradskog ureda za socijalnu zaštitu, zdravstvo, branitelje i osobe s invaliditetom proveo se Program učenje engleskog jezika u predškolskoj dobi za djecu s teškoćama slušanja i govora koji se realizirao prije ili poslije poludnevnog rehabilitacijskog i odgojno-obrazovnog programa. Učenje engleskog jezika za djecu koja su bila uključena u starije dobne skupine predstavlja odličnu podlogu za nastavak učenja jezika u osnovnoj školi. Program poticanja jezično-govornog razvoja učenjem stranog jezika po načelima audiovizualno-globalnostrukturnog pristupa (AVGS), provodila je Škola stranih jezika SUVAG u suradnji s Dječjim vrtićem. Programom je bilo obuhvaćeno ukupno 81 dijete u osam skupina. Svaka skupina uključena je u program jednom tjedno u trajanju šezdeset minuta. Iz postojećih osam skupina izdvojene su dvije skupine djece za napredniji program, u kojem se u dodatnom satu jednom tjedno, kroz postupke dramatizacija i igrokaze automatiziralo znanja (28 djece). Aktivnosti obuhvaćene ovim programom izvrsna su podloga za razvoj slušanja, memorije, usvajanja koncepata i vokabulara na drugom lingvističkom kodu te tako potiču razvoj jezično-govornih sposobnosti na materinskom jeziku što je osnova razvijanja punih potencijala u socijalnim, akademskim i drugim sferama života te punopravnim uključivanjem u društvenu zajednicu.

Dječji vrtić Poliklinike SUVAG sudjelovao je u projektu Hrvatskog Crvenog križa Sigurnije škole i vrtići. Projekt se provodio u suradnji s Ministarstvom znanosti, obrazovanja i mladih. Cilj projekta je poboljšati znanja i ojačati kompetencije učenika u osnovnim školama i djece u vrtićima te njihovih učitelja i odgojitelja za teme pripreme za izvanredne situacije, prve pomoći, psihosocijalne podrške i sigurnosti u školama i vrtićima. Realizacijom aktivnosti i radionica koje su bile ponuđene preko edukativne platforme potvrdili smo status sigurnog vrtića.

U pedagoškoj godini 2024./2025. provedeni su preventivni programi:

- Danas jedem dugu
- Dva dana bez ekrana
- Kišobran otpornosti
- Volontiranje
- Rastimo zajedno
- Prevencija karijesa kod djece
- Sigurno dijete u sigurnom vrtiću

U pedagoškoj godini 2024./2025. provedeni su projekti:

- Glazbeno-scenske aktivnosti unutar ustanove
- Glazbeno-scenski nastupi izvan ustanove
- Trening s agresivnom djecom
- Grupa podrške za roditelje djece zahtjevnih razvojnih potreba
- Verbotonalni tablet
- E-vrtić
- Zelena oaza
- Intervizijska grupa

Likovnim radovima djeca su sudjelovala na 23. bienalnoj međunarodnoj izložbi dječje umjetnosti KANAGAWA, Japan. Tema izložbe bila je slobodna.

U travnju 2025. godine obilježen je 5. Tjedan zdravlja u sklopu Nacionalnog programa „Živjeti zdravo“ Hrvatskog zavoda za javno zdravstvo, ovogodišnja tema bila je „Tjelesna aktivnost“. Dječji vrtić Poliklinike SUVAG u programu sudjeluje kao suorganizator od početka provedbe. Tom prigodom sudjelovali smo u informativnom programu Hrvatske radiotelevizije, u emisiji posvećenoj obilježavanju Tjedna zdravlja u vrtićima.

Dječji vrtić Poliklinike SUVAG sudjelovao je na 26. Danima dječjih vrtića Grada Zagreba pod nazivom „Psihološka otpornost djece i odraslih u dječjem vrtiću“, u organizaciji Gradskog ureda za obrazovanje, sport i mlade. Djeca Dječjeg vrtića Poliklinike SUVAG su se predstavila glazbeno-scenskom točkom na Bundeku. Istom prigodom Dječji vrtić Poliklinike SUVAG sudjelovao je u emisiji Hrvatski radio, Radio Sljeme.

Vrtić se i ove godine uspješno predstavio glazbeno-scenskom točkom na 23. Festivalu jednakih mogućnosti (F=M festivalu) u organizaciji Društva tjelesnih invalida, održanom 20. svibnja 2025. godine na Trgu bana Josipa Jelačića.

Poliklinici SUVAG svečano je dodijeljena i zahvalnica povodom obilježavanja 150. obljetnice Filozofskog fakulteta Sveučilišta u Zagrebu.

Stručnim i visoko profesionalnim pristupom nastojali smo odgovoriti na potrebe djece. Sve aktivnosti bile su usmjerene ostvarivanju glavnog cilja: poticanju razvoja slušanja i govora radi inkluzije u redovni sustav odgoja i obrazovanja. Planovi i programi realizirani su u cijelosti, u skladu s razvojnim potrebama, mogućnostima i sposobnostima djece sa slušno-govornim oštećenjem i/ili jezično-govornim poremećajima.

## Izješće o radu od 1. 9. 2025. – 31. 12. 2025. – pedagoška godina 2025./2026.

U Dječjem vrtiću Poliklinike SUVAG provodi se kompleksni rehabilitacijski postupak sa skupinama djece s oštećenjem sluha i/ili govora. U kompleksni rehabilitacijski program uključeno je 225 djece, raspoređenih u 20 skupina.

Tablica 46 Broj djece na kraju prvog polugodišta pedagoške godine 2025./2026. prema vrsti i trajanju programa i projekcija za 2026./2027. godinu

Vrsta programa	Broj skupina	Trajanje programa broj djece		Broj djece 2024./2025.	Odlaze na kraju 2024./2025.						Ostaju u Dječjem vrtiću SUVAG u 2025./2026.
		6-satni	10-satni		Ukupno	OŠ SUVAG	Redovni sustav			Posebne ustanove	
				OŠ			PSP	Vrtić			
<b>1. Kompleksni Program Slušno-govorno oštećenje</b>	2	11	-	11	1	1	1	-	-	3	8
<b>2. Kompleksni Program Jezično-govorni poremećaji</b>	18	190	24	214	38	55	1	43	-	137	77
<b>UKUPNO 1 + 2</b>	<b>20</b>	<b>201</b>	<b>24</b>	<b>225</b>	<b>39</b>	<b>56</b>	<b>2</b>	<b>43</b>	<b>-</b>	<b>140</b>	<b>85</b>

Prema projekcijama iz prosinca 2025. godine, u rujnu 2026. godine u vrtić je moguće uključiti približno 140 novih polaznika (tablica 46). Prema preliminarnim podacima, kompleksni rehabilitacijski program u vrtiću završava 140 djece (62 %), dok program nastavlja 85 djece (38 %), od ukupno 225 djece. Od navedenog broja djece koja završavaju program, preliminarno se procjenjuje da je njih 39 kandidata za upis u Osnovnu školu SUVAG, a konačna struktura bit će utvrđena nakon provedenih kontrolnih logopedskih i psiholoških dijagnostika.

Ove pedagoške godine veći broj djece uključen je u starije dobne skupine. Djeca školski obveznici, kao i djeca koja koriste odgodu upisa u prvi razred osnovne škole, završavaju program, čime se stvara prostor za uključivanje nove djece u program u sljedećoj pedagoškoj godini.

Prosječan broj djece u skupinama iznosi:

- slušno-govorno oštećenje: 5,5
- jezično-govorni poremećaji: 12

U prosjeku, omjer stručnih radnika prema broju djece je 1:8. Omjer svih stručnih radnika, uključujući i Službu za medicinsku rehabilitaciju djece predškolske dobi, prema broju djece je 1:5.

Razmatrajući vrstu teškoća u razvoju djece koja su uključena u program pedagoške godine 2025./2026., od ukupnog broja djece, 5 % djece ima slušno-govorno oštećenje, a 95 % djece jezično-govorne

poremećaje. Trend porasta broja djece s jezično-govornim poremećajima te istodobnog smanjenja broja djece sa slušno-govornim oštećenjem prisutan je u vrtiću SUVAG već dulje vrijeme. Tijekom ove pedagoške godine formirane su dvije skupine djece s oštećenjem sluha, s manjim brojem djece po skupini. Ugradnja kohlearnog implantata omogućila je da se djeca mogu brže i bolje integrirati u redovni sustav odgoja i obrazovanja. U cilju održavanja visoke rehabilitacijske i didaktičko-metodičke razine rada, uz uvažavanje individualnih osobitosti svakog djeteta, program je prilagođen strukturi korisnika.

U tablicama u nastavku prikazane su strukture djece uključene u kompleksni rehabilitacijski postupak u Dječjem vrtiću Poliklinike SUVAG, s obzirom na vrstu teškoća i dobne skupine.

Tablica 47 Broj djece prema vrsti teškoća

Vrsta teškoće	Broj djece	Postotak djece
Slušno-govorno oštećenje	11	5 %
Jezično-govorni poremećaji	214	95 %

Tablica 48 Broj djece s obzirom na vrstu teškoća i dobnu skupinu

Dobna skupina	Slušno-govorno oštećenje	Jezično-govorni poremećaji
Mlađa	0	0
Srednja	5	72
Starija	6	142

U Dječjem vrtiću Poliklinike SUVAG od 225 djece, 186 djece je iz Grada Zagreba, 39 djece je iz drugih jedinica lokalne samouprave s područja cijele Republike Hrvatske. Većina polaznika vrtića stanuje s članovima primarne obitelji. Roditelji se odlučuju za svakodnevno putovanje do mjesta rehabilitacije, jer važećim propisima uspijevaju realizirati prava iz sustava socijalne skrbi, zdravstvenog i mirovinskog osiguranja (pravo na dopust za njegu djeteta s težim smetnjama u razvoju; rad s polovicom punog radnog vremena te nadoknadu putnih troškova).

Prema podacima kojima raspolažemo, usluge Hrvatskog zavoda za socijalni rad koristila je većina polaznika Dječjeg vrtića Poliklinike SUVAG i njihovih obitelji. Većina usluga odnosila se na pokretanje postupaka radi priznavanja novčanih prava, priznavanja prava na inkluzivni dodatak nakon obavljenog vještačenja Zavoda za vještačenje i profesionalnu rehabilitaciju pri čemu se utvrđuju funkcionalne sposobnosti djeteta, radi savjetovanja i pomaganja pojedincu i/ili obitelji, rješavanja konflikata koji nepovoljno utječu na dijete tijekom i nakon razvoda braka, savjetovanja i izricanja mjera obiteljsko pravne

zaštite te radi priznavanja prava na uslugu smještaja malodobnog djeteta u ustanovi socijalne skrbi ili kod drugih pružatelja usluga.

Slijedom aktivnosti prethodnog razdoblja, nastavili smo rad na podizanju više razine svjesnosti o važnosti planiranja svih dijelova rehabilitacijskog i odgojno-obrazovnog rada, posebno u mijenjanju postojeće prakse te ostvarivanju najboljih rezultata timskim radom, pomaganjem i suradnjom.

Grad Zagreb, Gradski ured za socijalnu zaštitu, zdravstvo, branitelje i osobe s invaliditetom financirao je nastavak provedbe Programa rehabilitacije za djecu s teškoćama slušanja i govora predškolske dobi. Program engleskog jezika proveo se u starijim dobnim skupinama, godinu do dvije pred polazak djece u školu te je ukupno obuhvaćeno 72 djece raspoređeno u šest skupina. Iz postojećih skupina izdvojene su tri naprednije skupine djece za dodatno učenje engleskog jezika (36 djece).

Obilježili smo Europski tjedan mobilnosti (16. - 22. rujna 2025.), u organizaciji Europske komisije i provedbi Grada Zagreba. Tema ovogodišnje aktivnosti bila je „Mobilnost za sve“ stoga smo 22. rujna 2025. godine u multisenzornom parku Poliklinike SUVAG održali Sportski dan Dječjeg vrtića Poliklinike SUVAG. Sportski dan uključivao je zajedničke aktivnosti djece, rehabilitatora i roditelja, s ciljem osvješćivanja važnosti tjelesne aktivnosti i promoviranja partnerskih odnosa s roditeljima i skrbnicima djece polaznika programa.

U skladu sa Zagrebačkom strategijom izjednačavanja mogućnosti za osobe s invaliditetom u razdoblju od 2022. do 2025. godine posebnu smo pozornost posvetili projektima koji omogućavaju pristup i dostupnost kulturnih sadržaja za djecu s teškoćama u razvoju. Ostvarili smo suradnju s Učilištem za likovno obrazovanje, kreativnost i dizajn Studio Tanay kroz kreativne likovne radionice „Stvarajmo zajedno“. U Galeriji Hrvatskog školskog muzeja „Školica za 5“, 28. listopada 2025. godine otvorena je izložba radova djece polaznika Dječjeg vrtića Poliklinike SUVAG. Izložba je bila otvorena za širu javnost od 28. do 31. listopada 2025. godine. Djeca su česti posjetitelji kulturno-umjetničkih programa u Gradu Zagrebu. Izdajamo posjet, 27. studenog 2025. godine, Koncertnoj dvorani Vatroslava Lisinskog.

U studenom 2025. godine proveli smo obnovu znanja zaposlenika iz pružanja prve pomoći u provedbi Gradskog društva Crvenog križa Zagreb.

U suradnji sa Stomatološkom poliklinikom Zagreb tijekom studenog i prosinca 2025. godine izvršen je stomatološki pregled djece, a u sklopu projekta Stomatološke zdravstvene zaštite djece s teškoćama u razvoju kojeg financira Gradski ured za socijalnu zaštitu, zdravstvo, branitelje i osobe s invaliditetom Grada Zagreba.

Tijekom studenog i prosinca 2025. godine organizirani su posjeti djece Dječjeg vrtića Poliklinike SUVAG terapijskom psu u Osnovnoj školi Poliklinike SUVAG. Djecu se posebno pripremalo na taj susret čitanjem edukativnih slikovnica o terapijskom psu Gabi, autorice dr. sc. Lidije Čilić Burušić, prof. psihologije, nastalih u okviru preventivnog projekta Ministarstva znanosti, obrazovanja i mladih. Projekt je financiralo Ministarstvo znanosti, obrazovanja i mladih, uz stručnu podršku Hrvatskog zavoda za javno zdravstvo, a izdavač slikovnica je Poliklinika SUVAG.

Podizanju kvalitete rehabilitacijskog i odgojno-obrazovnog rada pridonijele su stručne edukacije, usavršavanja i radionice zaposlenika organizirane unutar i izvan ustanove. Posebno se ističe edukacija „Matematika u predškolskoj dobi – kako obilježja urednog i odstupajućeg razvoja ugraditi u procjenu i

terapiju“, u izvođenju Centra za cjeloživotno obrazovanje Edukacijsko-rehabilitacijskog fakulteta. Edukacija je provedena u rujnu 2025. godine, uz sudjelovanje svih stručnih radnika.

Stručni radnici Dječjeg vrtića Poliklinike SUVAG aktivno su sudjelovali u izradi i pripremi sadržaja za gradski portal „Rana razvojna podrška i rana intervencija za djecu s teškoćama u razvoju (0–7)“ na području Grada Zagreba. Roditeljima, skrbnicima i stručnjacima su na jednom mjestu dostupne ključne informacije o razvoju djeteta, programima podrške te pravima djece s teškoćama u razvoju. Portal nudi i brojne vježbe, praktične savjete te stručne preporuke za svakodnevni rad i poticanje djetetova razvoja. Intersektorska suradnja sustava zdravstva, socijalne skrbi te odgoja i obrazovanja od presudne je važnosti za učinkovitu provedbu rane intervencije i izgradnju sustava podrške koji pravovremeno prepoznaje i odgovara na potrebe djece u najranijoj dobi.

U okviru suradnje, djelatnici Dječjeg vrtića Poliklinike SUVAG pripremili su i objavili brojne informativne i edukativne materijale namijenjene roditeljima, stručnjacima te široj javnosti. Među istaknutim sadržajima nalazi se publikacija „Super SUVAG-ić ide u vrtić“, „Program rehabilitacije za djecu s teškoćama slušanja i govora predškolske dobi“ kojeg financira Grad Zagreb, Gradski ured za socijalnu zaštitu, zdravstvo, branitelje i osobe s invaliditetom, te stručni doprinosi u rubrikama „Najčešća pitanja i odgovori“ i „Savjeti stručnjaka“. Time su stručni radnici Dječjeg vrtića Poliklinike SUVAG pružili praktične i stručne smjernice i savjete vezane uz rani razvoj i podršku djeci s teškoćama u razvoju.

U Dječjem vrtiću Poliklinike SUVAG djetetu se, kroz razvojno primjerene programe i visoku razinu motivacije, osiguravaju uvjeti za razvoj njegovih potencijala i razvoj govorne komunikacije, što predstavlja temelj kvalitetne socijalne adaptacije i integracije.

Provedene aktivnosti u prvom dijelu pedagoške godine 2025./2026. su ostvarene u skladu s Godišnjim planom i programom Dječjeg vrtića Poliklinike SUVAG.

### 3.2.2 OSNOVNA ŠKOLA POLIKLINIKE SUVAG

Učenci Osnovne škole Poliklinike SUVAG uz rehabilitaciju slušanja i/ili govora, pohađaju redovni program u posebnim uvjetima školovanja.

Izveštaj je podijeljen u dvije cjeline, prva se odnosi na izvještaj rada do 31. 8. 2025. odnosno do kraja školske godine 2024./2025., a drugi dio se odnosi na rezultate rada prvog obrazovnog razdoblja 2025./2026., dakle za period od 1. 9. 2025. do 31. 12. 2025.

#### Izvešće o radu Osnovne škole Poliklinike SUVAG na kraju drugog polugodišta školske godine 2024./2025.

Osnovnu školu Poliklinike SUVAG završilo je 191 učenik koji su bili raspoređeni u 25 razrednih odjeljenja.

Tablica 49 Broj razrednih odjeljenja i učenika na kraju školske godine 2024./2025.

Razred	Broj razrednih odjeljenja	Broj učenika	M	Ž
			Broj	
1.	3	24	15	9
2.	3	29	18	11
3.	3	21	14	7
4.	4	30	22	8
1. – 4.	14	104	69	35
			67%	33%
5.	3	21	10	11
6.	3	26	15	11
7.	3	22	13	9
8.	2	20	15	5
5. – 8.	11	89	53	36
			67%	33%
1. – 8.	24	193	122	71
			63%	37%

Prosječan broj učenika po odjeljenju iznosi:

- 1. – 4. razreda: 7,4

- 5. – 8. razreda: 8,1

Prosječan broj učenika po razrednom odjeljenju je 8.

U školskoj godini 2024./2025., devetero učenika ostvarilo je pravo na pomoćnika u nastavi.

46 učenika 1. – 4. razreda bili su podijeljeni u četiri kombinirane grupe produženog stručnog postupka.

Tablica 50 Produženi stručni postupak u Osnovnoj školi Poliklinike SUVAG u školskoj godini 2024./2025.

Razred	Broj učenika
2.	12
3./4.	11
1./2./4.	12
3./4.	11
Ukupno	46

Prosječno po grupi: 11,5 učenika.

Učenici viših razreda (od 5. do 8. razreda), njih 22 su bili uključeni u produženi stručni postupak Osnovne škole Poliklinike SUVAG.

Tijekom ostvarivanja programa kompleksne rehabilitacije (grupna rehabilitacija i edukacija, individualna rehabilitacija kroz specifične postupke verbotonalne metode) kojim su obuhvaćeni svi učenici, kod nekih je došlo do značajnog smanjenja poteškoća, te su predloženi za neke od zakonski predviđenih oblika obrazovne integracije u redovne osnovne škole za školsku godinu 2025./2026. Isto tako, promjena oblika školovanja pokrenuta je i za one učenike kojima je potreban neki drugi, primjereniji, manje zahtjevan oblik školovanja.

Neki su roditelji sami pokrenuli postupak promjene programa školovanja te su oni na temelju novih rješenja nastavili školovanje po redovnim programima u redovnim školama prema mjestu stanovanja.

Integracija učenika/pacijenata Poliklinike SUVAG uz produženi stručni postupak provodi se i u OŠ Davorina Trstenjaka.

Tablica 51 Skupina produženog stručnog postupka učenika integriranih u OŠ D. Trstenjaka na kraju školske godine 2024./2025.

Osnovna škola Davorina Trstenjaka	Razred	Broj učenika	M	Ž
	1.	1	1	-
	2.	4	2	2

	3.	3	1	2
	4.	7	5	2
	5.	1	1	-
	6.	2	1	1
	7.	-	-	-
	8.	6	5	1
Broj grupa: 3		24	16	8
%			66,7%	33,3%

- 1. - 4. - 15 učenika
- 5. - 8. - 9 učenika

Prosječan broj učenika po skupini bio je 8.

## Natjecanja

Školsko natjecanje LIK 2025.

Školska razina natjecanja se održala 2. veljače 2024. i na njoj je sudjelovalo 10 učenika od 5. do 8. razreda. Svi učenici su bili vrlo uspješni, a tri najuspješnija rada su poslana na županijsku razinu natjecanja. Mentorica učenika bila je učiteljica Likovne kulture Gordana Koščec Bousfield.

## Preventivni programi

Tablica 52 Preventivni programi

NAZIV
Igra i ja
Gabi - terapijski pas u jačanju socijalnih vještina djece s teškoćama u razvoju
Gabi - terapijski pas u podršci mentalnom zdravlju djece s teškoćama u razvoju
(samo) Podrška
Budimo (si)prijatelj
Volontiranje

## Školski projekti i natječaji

Tablica 53 Školski projekti i natječaji

NAZIV
Knjižuljci 1. ,2. i 3.razredi
Sigurnije škole i vrtići
Zaštićene i ugrožene Životinje Hrvatske i svijeta
Terapijski pas - labradorica Gabi u podršci mentalnom zdravlju djece oštećena sluha i/ili govora
Čitam s Gabi
Slike u pokretu, pokret u slici
Maškare u svijetu kazališta i filma
Dobri susjedi si čitaju
Biljke i Životinje primorskog kraja
Sportski dan
Hokus -pokus (slušam,osjećam,vidim i njušim)
Dan tablice množenja
Mjesec hrvatske knjige
Živim zdravo
Projekt školski vrt
U bojama različiti u pjesmi i plesu povezani 2.!
Jedem zdravo uz Gabi
Ritam i pokret
Godišnja doba
Noć knjige
Erasmus +-Nova iskustva, nove kompetencije
Recikliranje za Čistu Zemlju!
Kreativni STEAM
Foto znalci
Mindfulness (Paws b)

Reading is fun uz psa pomagača na socijalizaciji
Osnove informacijske pismenosti na mreži
Knjižnice kao kulturne ustanove i građa u knjižnici
STEAM radionica- Izrada privjesaka Čardaka 3D olovkom
Smanjimo i reciklirajmo

## NACIONALNI ISPITI

Učenci četvrtih razreda su u razdoblju od 10. do 14. ožujka 2025. pisali nacionalne ispite iz tri predmeta: Hrvatskog jezika, Matematike i Prirode i društva. Učenicima se rezultat nije vrednovao, samo se unosila bilješka u e-dnevnik.

### NI 4.R ŠK.GOD.2024./25.

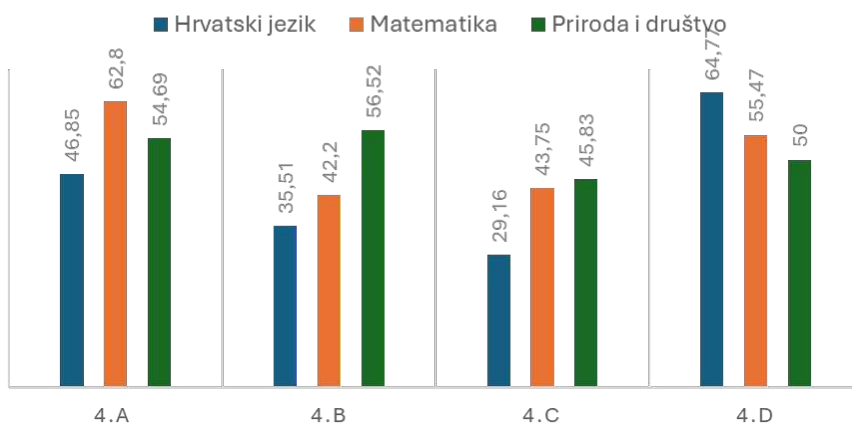

Učenci osmih razreda su u razdoblju od 17. ožujka do 04. travnja 2025. pisali nacionalne ispite iz osam predmeta: Hrvatskog jezika, prvog stranog jezika, Matematike, Biologije, Kemije, Fizike, Geografije i Povijesti. Učenicima se rezultat nije vrednovao za upis u srednje škole.

## NI 8.R ŠK.GOD 2024./25

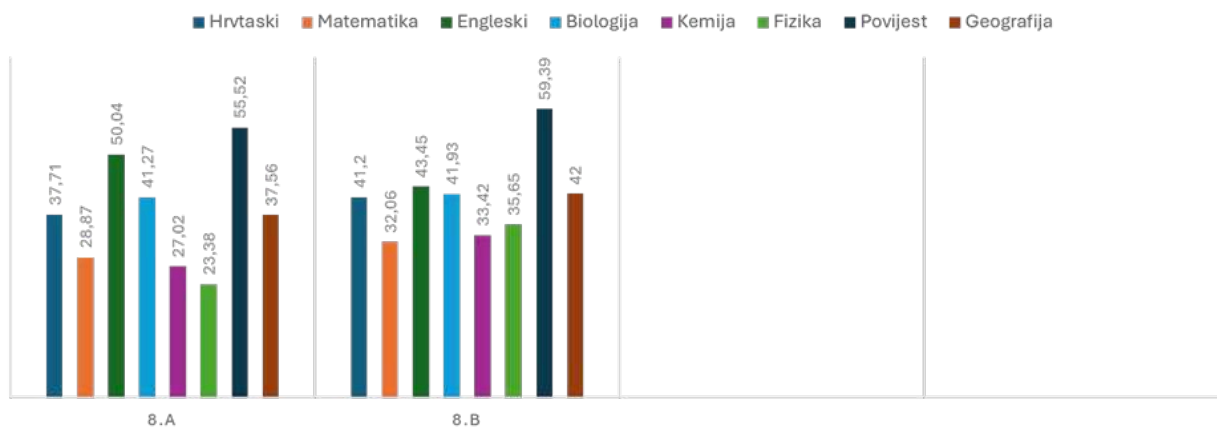

### Izvešće o radu Osnovne škole Poliklinike SUVAG na kraju prvog polugodišta školske godine 2024./2025.

U školskoj godini 2025./2026. upisano je 187 učenika. Iz tablice koja slijedi vidi se da je prvo polugodište završilo 187 učenika raspoređenih u 24 razrednih odjeljenja.

Tablica 54 Broj razrednih odjela i učenika na kraju I. polugodišta školske godine 2025./2026.

Razred	Broj razrednih odjela	Broj učenika	Dječaci	Djevojčice
			Broj	
1.	4	28	16	12
2.	3	24	17	7
3.	3	27	17	10
4.	3	20	14	6
1. – 4.	13	99	64	35
			65%	35%
5.	2	21	16	5
6.	3	21	9	12
7.	3	24	14	10
8.	3	22	13	9
5. - 8.	11	88	52	36
			59%	41%
1. - 8.	24	187	116	71

			62%	38%
--	--	--	-----	-----

Prosječan broj učenika po odjeljenju iznosi:

- 1. - 4. razred: 7,6
- 5. - 8. razred: 8

Prosječan broj učenika po razrednom odjeljenju je 7,8. U prvom polugodištu školske godine 2025./2026., osmero učenika ostvarilo je pravo na pomoćnika u nastavi.

U Produženi stručni postupak Osnovne škole Poliklinike SUVAG uključeno je 40 učenika podijeljeno u 4 kombinirane skupine. Prosječni broj učenika po skupini je 10 učenika.

Tablica 55 Produženog stručnog postupka OŠ Poliklinike SUVAG od 1. - 4. razreda šk. god. 2025./2026.

Razred	Broj učenika
3.	10
1./4.	10
3./2.	10
1./3./4.	10
UKUPNO	40

Tablica 56 Broj učenika Produženog stručnog postupka OŠ Poliklinike SUVAG od 5. - 8. razreda šk. god. 2025./26.

Razred	Broj učenika
5. razred	8
6. razred	10
7. razred	8
8. razred	9
UKUPNO	25

### Izješće o učenicima integriranim u redovne srednje škole te radu produženog stručnog postupka u školskoj godini 2024./2025.

Tablica 57 Skupina produženog stručnog postupka učenika integriranih u OŠ D. Trstenjaka na kraju prvog polugodišta školske godine 2025./2026.

Osnovna škola	Razred	Broj učenika	M	Ž
---------------	--------	--------------	---	---

OŠ "Davorin Trstenjak"	1.	3	3	-
	2.	1	1	-
	3.	5	2	3
	4.	3	1	2
	5.	7	5	2
	6.	1	1	-
	7.	2	1	1
	8.	-	-	-
Broj grupa: 3		22	14	8
%		100%	63,6%	36,3%

- 1. - 4. razred - 12 učenika
- 5. - 8. razred - 10 učenika

Prosječno učenika po grupi: 7,33

Izješće o učenicima integriranim u redovne srednje škole te radu produženog stručnog postupka u školskoj godini 2024./2025.

U 7 srednjih škola integrirana su 11 učenika iz OŠ Poliklinike SUVAG kojima je osigurana kontinuirana kompleksna rehabilitacija slušanja i govora i podrška koja uključuje Produženi stručni postupak.

Tablica 58 Broj učenika srednjih škola u koje su integrirani učenici i pacijenti Poliklinike SUVAG

Naziv škole	Prvi razred	Drugi razred	Treći razred	Četvrti razred	Ukupno učenika
Strojarska tehnička škola Fausta Vrančića	1	-	1	-	2
Škola za grafiku, dizajn i medijsku produkciju	1	1	1	-	3
Ugostiteljsko - turističko učilište	1	-	-	-	1
Tehnička škola za računalstvo i tehničke djelatnosti	1	-	-	-	1
Ugostiteljsko-turističko učilište	1	-	-	-	1
Geodetska škola	1	-	-	-	1
XI.gimnazija	2	-	-	-	2

UKUPNO	8	1	2	-	11
--------	---	---	---	---	----

## Izvanškolske aktivnosti

Škola u prirodi za četvrte razrede u Novom Vinodolskom realizirana je od 15.09. do 19. 09. 2025.

## Preventivni programi

U suradnji sa Stomatološkom poliklinikom Zagreb, stomatološki pregled učenika održan je 30.10.2025., 7. 11. 2025. i pregled ortodonta 02.12.2025. u sklopu projekta Stomatološke zdravstvene zaštite djece s teškoćama u razvoju kojeg financira Gradski ured za socijalnu zaštitu, zdravstvo, branitelje i osobe s invaliditetom Grada Zagreba.

Sistematski pregledi za 5.razrede su bili 27. 10. 2025., a za učenike 8. razreda 24. 9. 2025. Preglede je odradila dr. Galić.

Tablica 59 Preventivni programi

NAZIV AKTIVNOSTI
Abeceda prevencije
Učenje je fora, a ne noćna mora
Uzornim ponašanjem do uzornog vladanja
Igram se i rastem
Mindfulness (Paws b)
Volontiranje
Vijeće učenika
Gabi – terapijski pas u jačanju socijalnih vještina i mentalnog zdravlja djece s teškoćama u razvoju
Pomoćnici u nastavi

## Školski projekti

Tablica 60 Školski projekti

NAZIV
Knjižuljci 1
<i>Sigurnost u prometu – čuvajmo život</i>
Škrinjica starih igara- zabava bez ekrana
Obilježavanje Međunarodnog dana plesa

Sportski dan
Dan jabuka za učenike drugih razreda
Živim zdravo
Svjetski dan čistih ruku
Dan tablice množenja
100.-ti dan škole
Jedan, dva tri - prodiši ti !
Dan jabuka
100.-ti dan škole za učenike prvih razreda
Upoznajemo životinjsko carstvo
Dječji tjedan
Biljke i životinje Primorskog kraja
Svjetski dan knjige
Stop animacija
Umjetnost u našem dvorištu
Animacija pijeskom
Foto znalci
Camera obscura
Upoznajemo Zagreb!
Suradnja PSP-a OŠ Davorina Trstenjaka i OŠ Poliklinike SUVAG
Školski vrt
Čitam dobrom susjedu
Projekt: Sigurniji internet
EKO-patrola
Trči, skači, budi jači
Kreativni STEAM i Mobilni Park znanosti
Dan tablice množenja
Alternativna nastava
Hrana nije otpad

Europski dan jezika (26.9.)
Svjetski dan smijeha (10.1.)
Erasmus+ projekt – 2024-1-HR01-KA121-SCH-00026978 (Projekt A)
Erasmus+ projekt – 2025-1-HR-KA121-SCH-000323956 (Projekt B)

U prosincu 2025. odobren je projekt "Gabi popravljaj dan" koji je usmjeren na zaštitu mentalnog zdravlja djece. Odradit će se do kraja 2025./2026. u suradnji sa Školom primijenjene umjetnosti i dizajna Zagreb i Hrvatskim zavodom za javno zdravstvo..

### **ERASMUS + Akreditacija - Projekti A i B**

U sklopu Erasmus+ akreditacije, u tijeku je provođenje 2 projekta (Projekt A i Projekt B). Tijekom 2025. ostvarene su mobilnosti učitelja i stručnih suradnika u Španjolskoj, Italiji i Njemačkoj.

### **Smještaj učenika Osnovne škole Poliklinike SUVAG u 2025. godini**

U Osnovnoj školi Poliklinike SUVAG u udomiteljsku obitelj smješten je jedan učenik. Domskim smještajem obuhvaćen je jedan učenik. Većina učenika živi uz članove svoje prirodne obitelji. Roditelji se odlučuju za putovanje do mjesta rehabilitacije jer važećim propisima, ovisno o teškoći djeteta, mogu realizirati neka od sljedećih prava: pravo na dopust za njegu djeteta, rad s polovicom punog radnog vremena, status roditelja njegovatelja, inkluzivni dodatak, pravo na povlaštenu parkirnu kartu i naknadu troškova prijevoza.

Prema podacima kojima raspolažemo, usluge Hrvatskog zavoda za socijalni rad koristilo je oko 40-ak učenika i njihovih obitelji. Većina usluga odnosi se na ostvarenje prava na inkluzivni dodatak, rješavanje konflikata roditelja tijekom razvoda braka, savjetovanje i izricanje mjera obiteljsko pravne zaštite djece .

### 3.3 ODJEL ZA ISTRAŽIVANJE I RAZVOJ

Odjel za istraživanje i razvoj, u različitim organizacijskim oblicima, djeluje od samih početaka ustanove (1961.). Utemeljen je na znanstvenim istraživanjima multidisciplinarnog verbotonalnog pristupa govornoj komunikaciji i trajnom usavršavanju stručnjaka na području dijagnostike i rehabilitacije slušanja i govora.

U sudskom registru Trgovačkog suda, Poliklinika SUVAG je između ostalog registrirana i za znanstvenoistraživačku djelatnost te provođenje stručnog usavršavanja za primjenu verbotonalne metode u zemlji i inozemstvu te učenje jezika i obrazovanje odraslih u cilju unapređenja verbotonalne teorije i prakse. Poliklinika SUVAG u Državnom zavodu za statistiku razvrstana je kao pravna jedinica koja obavlja djelatnost istraživanja i razvoja u Republici Hrvatskoj te je tako na godišnjoj razini dužna ispuniti statistički izvještaj vezano uz istraživanje i razvoj, što je i učinjeno u lipnju 2025. godine.

U skladu s djelatnošću i organizacijskom strukturom ustanove, poslovi koji se provode u Odjelu za istraživanje i razvoj u izravnoj su funkciji temeljne djelatnosti (dijagnostike, rehabilitacije, edukacije i integracije osoba oštećena sluha i govora). U istraživačkim i nastavnim programima sudjeluju stručnjaci cijele ustanove, a cjelokupna djelatnost se ostvaruje u izravnoj suradnji s drugim organizacijskim jedinicama.

Djelatnosti Odjela za istraživanje i razvoj su:

- znanstvenoistraživački rad
- provođenje stručnog obrazovanja i usavršavanja stručnjaka za primjenu verbotonalne metode
- održavanje znanstvenih i stručnih skupova
- komunikacija i suradnja sa Ministarstvom znanosti i obrazovanja i drugim nadležnim institucijama i udrugama
- osiguranje dostupnosti i praćenja novih znanstvenih spoznaja iz područja djelatnosti ustanove
- predstavljanje i promicanje znanstvenih i stručnih programa Poliklinike SUVAG.

U sastavu Odjela za istraživanje i razvoj djeluju:

1. Služba za istraživanje i razvoj
2. Knjižnica
3. Škola stranih jezika

#### 3.3.1. SLUŽBA ZA ISTRAŽIVANJE I RAZVOJ

Djelatnici:

- 1 - viša savjetnica Službe za istraživanje i razvoj

Znanstveno-istraživački rad, stručno usavršavanje, razvoj i promicanje verbotonalne teorije i njezine primjene, unapređivanje i predstavljanje znanstvenih i stručnih programa, komunikacija s nadležnim institucijama, suradnim ustanovama i širom javnosti u zemlji i inozemstvu, stalne su aktivnosti Poliklinike SUVAG, a u **Službi za istraživanje i razvoj** pripremaju se, provode i objedinjuju poslovi koji pridonose unapređivanju ukupne djelatnosti i afirmaciji Poliklinike SUVAG na domaćem i međunarodnom planu.

**Znanstveno-istraživačka djelatnost** provodi se povremeno u formi projekata dobivenih nakon apliciranja na projektni natječaj, ali i kao stalni program istraživanja uz praksu vezano uz unaprijed određene znanstvene teme, a sve to usmjereno k unapređivanju i razvoju dijagnostičkih i rehabilitacijskih metoda i postupaka.

**Projekti u 2025. g. u koje je bila uključena Poliklinika SUVAG:**

- **Ethics in Dementia - CA21137 (2022. - 2026.)**

Glavni cilj COST projekta *Etika kod demencije (EDEM)* je smanjiti izgaranje i moralne dileme među pružateljima njege i skrbi te promicati dostojanstvo, autonomiju i kvalitetu života osoba s demencijom. Demencija je zdravstveni izazov u porastu. Očekuje se da će se ukupni broj osoba s demencijom u Europi gotovo udvostručiti s 1,57% stanovništva u 2018. na 3% u 2050. Ne postoji učinkovito liječenje ni za jednu od 200 poznatih bolesti demencije. Nije moguće zaustaviti kognitivni pad uzrokovan demencijom. Zbog toga je njega najvažnija zdravstvena intervencija za osobe s demencijom. Međutim, postoje duboke etičke poteškoće uključene u brigu o osobama s demencijom. Njihov postupni kognitivni gubitak otežava zadržavanje autonomije i slobode odlučivanja te uzrokuje niz etičkih dilema skrbi, uključujući: balansiranje sigurnosti i slobode, odlučivanje što je u njihovom najboljem interesu i prepoznavanje da potrebe osobe s demencijom ponekad mogu biti u sukobu s potrebama drugih koji također zaslužuju razmatranje. Pravni okviri i smjernice korisni su u vođenju prakse i donošenju odluka, ali ih je potrebno tumačiti i primijeniti na specifične situacije. EDEM se bavi ovim izazovom. Uključivanjem mnoštva dionika u razvoj etičkog okvira, preporuka i obrazovnih alata dostupnih za korištenje diljem Europe, EDEM ima za cilj poboljšati dostojanstvo, autonomiju i kvalitetu života osoba s demencijom, kao i smanjiti izgaranje i moralne dileme među njegovateljima.

- **Hod kao indikator zdravlja - Step2Health (S2H) (2025. - 2029.)**

U modernom okruženju, nepravilni hod kod djece može biti uzrokovan nizom čimbenika koji se odnose na stil života, okolišne uvjete i zdravstvene aspekte. Suvremeni način života često promovira sjedilačke aktivnosti poput gledanja televizije ili igranja videoigara, što može smanjiti ukupnu tjelesne aktivnost. Razumijevanje uzroka pomaže u usmjeravanju preventivnih strategija i ranih intervencija. Glavni cilj projekta *Hod kao indikator zdravlja - Step2Health*, čiji je nositelj Kineziološki fakultet Sveučilišta u Zagrebu, je identificirati specifične čimbenike modernog života koji značajno doprinose promjeni lokomotornog obrasca, odnosno hoda kod djece. Specifični ciljevi su: (1) definirati normativne vrijednosti biomehanike zdravog/normalnog obrasca hoda, (2) identificirati probleme lokomotornog sustava, (3) definirati utjecaj opterećenja na promjene normalnog-zdravog obrasca hoda i pojavu disfunkcije lokomotornog sustava. Projekt financira Europska unija u sklopu Nacionalnog plana oporavka i otpornosti 2021. - 2026.

- **Logopedska terapija u kući za osobe nakon moždanog udara**

Projekt *Logopedska terapija u kući za osobe nakon moždanog udara* financiran je od strane Gradskog ureda za socijalnu zaštitu, zdravstvo, branitelje i osobe s invaliditetom. Glavni kriteriji za odabir kandidata su: preboljeni moždani udar, prisutnost komunikacijskih, jezičnih i/ili govornih teškoća i/ili teškoća gutanja kao posljedica preboljenog moždanog udara, smanjena ili potpuno narušena mobilnost zbog koje pacijenti nisu u mogućnosti dolaziti na ambulantnu logopedsku terapiju te odsustvo dodatnih

komorbiditeta prisutnih premorbidno kao što su demencija ili druge neurodegenerativne bolesti. U realizaciju projekta uključeno je 7 magistara logopedije, djelatnika Logopedске službe za dijagnostiku i terapiju Poliklinike SUVAG, koji provode logopedsku terapiju u kući. Tijekom provedbe logopedске terapije u kući kod svakog pacijenta provodi se inicijalna logopedska sveobuhvatna procjena standardiziranim ispitnim materijalom, izdaje se logopedski nalaz, provodi inicijalna procjena kvalitete života i očekivanja od logopedске terapije od strane pacijenta i člana obitelji. Logopedska terapija uključuje direktan rad s korisnikom.

- **COST/ Programming (2025. - 2026.)**

Cilj projekta je, sudjelovanjem u europskom Delphi panelu, standardizirati i harmonizirati edukacije zdravstvenih radnika u gerijatrijskoj skrbi, osobito u zemljama gdje se gerijatrija tek razvija. Svrha Delphi studije jest procijeniti razinu znanja i vještina potrebnu za različite profesije koje rade sa starijim osobama. Radna skupina 2 (WG2), u koju je uključena Poliklinika SUVAG, orijentirana je na gerijatrijsku skrb u primarnoj zdravstvenoj zaštiti pri čemu se naglašava skrb za starije osobe u pacijentovom domu uz važnost definiranja potrebnih kompetencija svih profesija, uključujući logopede. Rezultati će oblikovati novi europski kurikulum za edukaciju zdravstvenih radnika u gerijatriji.

### Znanstveno osoblje

Znanstveno osoblje ustanove čini 11 znanstvenika koji su upisani u Upisnik znanstvenika Ministarstva znanosti i obrazovanja i imaju matični broj znanstvenika. Četiri zaposlenice su u znanstvenom zvanju znanstvenog suradnika: dvije u području biomedicine i zdravstva (Sanja Vlahović, Ivana Aras) i dvije u interdisciplinarnom području znanosti (Boška Munivrana Dervišbegović, Karolina Lice). Jedna je zaposlenica u znanstvenom zvanju višeg znanstvenog suradnika u području društvenih znanosti (Katarina Pavičić Dokoza).

Dr. sc. Katarina Pavičić Dokoza je u znanstveno-nastavnom zvanju naslovnog izvanrednog profesora. Dr. sc. Ivana Aras, dr. sc. Boška Munivrana Dervišbegović, dr. sc. Sanja Vlahović i dr. sc. Karolina Lice su u znanstveno-nastavnom zvanju naslovnog docenta.

Poliklinici SUVAG odlukom Senata Sveučilišta u Rijeci 21. 12. 2021. dodijeljen je status znanstveno-nastavne baze Sveučilišta u Rijeci.

Osam zaposlenica u ustanovi studira na poslijediplomskom doktorskom studiju.

Tablica 61 Doktorandi

R. br.	Doktorandi	Naziv studija i visoko učilište
1	Lana Kologranić Belić	poslijediplomski doktorski studij "Jezični, književni i kulturni kontekst ranog, predškolskog i primarnog obrazovanja" - Učiteljski fakultet Sveučilišta u Zagrebu
2	Ivana Miller	poslijediplomski doktorski studij "Neuroznanost" - Medicinski fakultet Sveučilišta u Zagrebu
3	Anđela Nikolić Margan	doktorski studij "Biomedicina i zdravstvo" - Medicinski fakultet Sveučilišta u Zagrebu

4	Ivona Radić Tatar	poslijediplomski doktorski studij "Jezik i kognitivna neuroznanost" - Centar za poslijediplomske studije Sveučilišta u Zagrebu
5	Ana Rendulić	poslijediplomski doktorski studij "Jezik i kognitivna neuroznanost" - Centar za poslijediplomske studije Sveučilišta u Zagrebu
6	Ana Stipić Lihić	poslijediplomski doktorski studij "Poremećaji jezika, govora i slušanja" - Edukacijsko-rehabilitacijski fakultet Sveučilišta u Zagrebu
7	Sanja Laštro	poslijediplomski doktorski studij "Neuroznanost" - Medicinski fakultet Sveučilišta u Zagrebu
8	Martina Vuković Ogrizek	poslijediplomski doktorski studij "Jezik i kognitivna neuroznanost" - Centar za poslijediplomske studije Sveučilišta u Zagrebu

Poliklinika SUVAG sustavno potiče svoje djelatnike na napredovanje u struci, upisivanje doktorskih studija, stjecanje akademskog stupnja doktora znanosti i daljnje stjecanje znanstvenih zvanja.

Tablica 62 Doktori znanosti

R. br.	dr. sc.	MBZ	znanstveno zvanje-znanstveno područje	znanstveno-nastavno zvanje
1	Ivana Aras	224056	znanstveni suradnik-biomedicina i zdravstvo	naslovni docent
2	Lidija Čilić Burušić	384330	-	viši asistent
3	Marina Đurović	414386	-	-
4	Karolina Lice	379191	znanstveni suradnik-interdisciplinarno područje	naslovni docent
5	Boška Munivrana Dervišbegović	336536	znanstveni suradnik-interdisciplinarno područje	naslovni docent
6	Katarina Pavičić Dokoza	242666	viši znanstveni suradnik-društvene znanosti	naslovni izvanredni profesor
7	Nađa Runjić	207480	-	-
8	Sanja Vlahović	224082	znanstveni suradnik-biomedicina i zdravstvo	naslovni docent
9	Marija Žagmešter Kemfelja	415115	-	-

Tablica 63 Magistri znanosti

R. br.	mr. sc.	MBZ
--------	---------	-----

1	Silvana Bilonić Milošević	341236
2	Dražen Runjić	233442

## Verbotonalna nastava

Verbotonalna nastava ostvaruje se kao trajni program stručnog usavršavanja te se realizira kao tržišni program. Obrazovanje stručnjaka organizirano je u formi verbotonalnih edukacija koje se provode u Poliklinici SUVAG ili u pojedinim ustanovama u Hrvatskoj i svijetu.

Rješenjem Ministarstva znanosti, obrazovanja i sporta od 11. svibnja 2012. Poliklinici SUVAG odobreno je izvođenje programa obrazovanja odraslih, i to programa usavršavanja za poslove stručnjaka za rad s osobama oštećena sluha i/ili govora uz primjenu verbotonalne metode.

Program usavršavanja u trajanju od 160 sati izvodi se kroz teorijski i praktični oblik rada. Teorijski dio programa u trajanju od 80 do 100 sati, ovisno o modulu, izvodi se u predavaonici ustanove, a praktični dio programa u trajanju od 60 – 80 sati, ovisno o modulu, izvodi se u dijagnostičkim, rehabilitacijskim i edukacijskim radnim prostorima Poliklinike SUVAG.

Tablica 64 Programi, trajanje i broj polaznika seminara

Seminar	Broj sati	Vrijeme održavanja edukacije	Broj sudionika	Ukupan broj sudionika
<b>PROGRAM USAVRŠAVANJA ZA POSLOVE STRUČNJAKA/INJE ZA RAD S OSOBAMA OŠTEĆENA SLUHA I/ILI GOVORA PRIMJENOM VERBOTONALNE METODE (verificirani program)</b>				
Osnove teorije verbotonalnog sistema	40	6. 10. 2025. - 10. 10. 2025.	34	34
Verbotonalna rehabilitacija osoba oštećena sluha	-	-	-	-
Verbotonalni pristup odgoju i obrazovanju djece oštećena sluha i/ili govora	120	7. 2. 2025. - 16. 5. 2025.	7	7
Verbotonalna rehabilitacija osoba s govorno-jezičnim teškoćama	120	7.2. 2025. - 22. 5. 2025.	8	8
Verbotonalni specifični pristupi – fonetski ritmovi	-	-	-	-

## Djelatnost Mobilnog tima Poliklinike SUVAG

Djelatnici Poliklinike SUVAG, kao vanjski suradnici Agencije za odgoj i obrazovanje, održali su tijekom 2025. godine stručna predavanja o radu s učenicima oštećena sluha i onima s teškoćama u govorno-jezičnom razvoju, na poziv Agencije i škola u kojima su učenici s takvim teškoćama integrirani.

Mobilni tim Poliklinike SUVAG je održao 6 izlaganja i radionica za odgojno-obrazovne djelatnike u Zagrebu u 4 osnovne škole i srednjoj školi te u Agenciji za odgoj i obrazovanje.

## Sudjelovanja na skupovima i edukacijama

Djelatnici svih odjela u ustanovi prate suvremene trendove u svojim strukama te se permanentno stručno usavršavaju što su nastavili činiti i u 2025. godini. Sudjelovali su na nizu domaćih skupova i edukacija u organizaciji Agencije za odgoj i obrazovanje, CARNeta, Hrvatskog logopedskog društva, visokih učilišta, raznih nevladinih udruga i slično, kako uživo tako i online.

Tablica 65 Sudjelovanja djelatnika Poliklinike SUVAG na edukacijama, znanstvenim i stručnim skupovima, javnim manifestacijama i u medijima u 2025. godini

Odjel/Služba	Edukacije (sati)	Sudjelovanje na TV i radio emisijama	Sudjelovanje na manifestacijama	Aktivno sudjelovanje s radom na stručnim/znanstvenim skupovima	Pasivno sudjelovanje na stručnim/znanstvenim skupovima
Služba za medicinsku dijagnostiku i funkcionalnu terapiju slušanja / 5 djelatnika	6 (54)	3	0	3	6
Centar za ranu rehabilitaciju i podršku u zajednici / 6 djelatnika	10 (79)	3	8	5	1
Centar za umjetnu pužnicu i ranu rehabilitaciju djece s oštećenjem sluha / 4 djelatnika	10 (67)	2	1	4	0
Logopedska služba za dijagnostiku i	20 (462)	14	34	8	7

terapiju / 17 djelatnika					
Služba za medicinsku rehabilitaciju djece predškolske dobi / 8 djelatnika	25 (511)	0	1	4	3
Služba za medicinsku rehabilitaciju djece školske dobi / 10 djelatnika	80 (475)	0	7	4	4
Dječji vrtić Poliklinike SUVAG / 16 djelatnika	108 (549)	4	24	3	5
Odjel za istraživanje i razvoj / 2 djelatnika	14 (93)	5	5	2	3
Ekonomsko-finan cijska služba / 2 djelatnika	5 (14)	0	0	0	0
<b>Ukupno 70</b>	<b>278 (2304) prosječno 4 edukacije po osobi, odnosno 33 sata</b>	<b>31</b>	<b>80</b>	<b>36</b>	<b>31</b>

Tijekom 2025. godine održane su sljedeće edukacije i predavanja u Poliklinici SUVAG:

### **STRUČNA PREDAVANJA - predavanja za djelatnike Poliklinike SUVAG**

Tijekom 2025. godine održala se je serija predavanja o stručnim temama. Predavači su uglavnom djelatnici Poliklinike SUVAG. Održano je dvanaest predavanja koja su popraćena vrlo visokim ocjenama na evaluacijama. Ukupna prosječna ocjena evaluiranih predavanja u 2025. godini iznosi 4,55.

Tablica 66 Stručna predavanja

Datum	Predavači	Naziv predavanja
6. 02. 2025.	doc. dr. sc. Ivana Aras mr. sc. Silvana Bilonić Milošević Vlatka Utovič, mag. logoped	Kliničke smjernice u dijagnostici i terapiji govorno-jezičnih i komunikacijskih poremećaja
25. 02. 2025.	prof. dr. sc. Mihael Ries doc. dr. sc. Sanja Vlahović Marijana Tuta Dujmović, prof. Sara Petra Mihaljević, prof.	Okrugli stol: Dani umjetne pužnice "Pitaj, ne skitaj!"
26. 02. 2025.	Karmela Ivič, mag. psiholog Martina Jurčić, mag. logoped Ana Stipičić Lihić, mag. logoped	Radionice za roditelje djece s jezično-govornim i komunikacijskim poremećajima u Poliklinici SUVAG - dosadašnja iskustva
11. 03. 2025.	Sanja Laštro, mag. logoped	Radionica: Svijet kroz ekrane i osjetila
12. 03. 2025.	Ana Stipičić Lihić, mag. logoped	Što (ne) znamo o izloženosti ekranima u kontekstu razvoja komunikacije, jezika i govora?
09. 04. 2025.	Aleksandar Gulin, dr. dent. med., spec. ortodontije	Miofunkcionalni pristup za svakoga, a ne isključiva privilegija stomatologa!
23. 05. 2025.	doc. dr. sc. Sanja Vlahović Marijana Tuta Dujmović	Obilježavanje dodjele statusa Referentnog centra Ministarstva zdravstva za dijagnostiku i rehabilitaciju oštećenja sluha: Multidisciplinarni pristup prijeoperacijskom i poslijeoperacijskom praćenju pacijenata s umjetnom pužnicom
23. 05. 2025.	nasl. izv. prof. dr. sc. Katarina Pavičić Dokoza	Obilježavanje dodjele statusa Referentnog centra Ministarstva zdravstva za primjenu verbotonalne metode u logopediji: Kriterij neverbalne inteligencije kod razvojnog jezičnog poremećaja
16. 09. 2025.	Karmen Šuljić Wasilevski, mag. logoped Andrea Božić, mag. logoped Lana Kologranić Belić, mag. logoped	Rad logopeda s malom grupom djece predškolske dobi
02. 10. 2025.	Radana Drviš Ninković, dr. med., spec. ORL	Evocirani potencijali kao biomarker slušanja
30. 10. 2025.	Maja Lakuš Ivanček, mag. phon	Visoke frekvencije i tehnologija slušnih pomagala
25. 11. 2025.	Marijana Tuta Dujmović, prof.	Visoke frekvencije i sustav umjetne pužnice

## Objavljeni radovi

Djelatnici Poliklinike SUVAG u 2025. g. objavili su ukupno 51 rad, od čega 4 znanstvena rada u časopisu. Svi objavljeni radovi iz 2025. g. upisani su u Hrvatsku znanstvenu bibliografiju CROSBI, te i u institucijski repozitorij DABAR u otvorenom pristupu. Poliklinika SUVAG potiče svoje djelatnike na objavljivanje radova u visoko rangiranim znanstvenim časopisima jer je njihovo objavljivanje nužan preduvjet za znanstvena napredovanja. Posljedično, publiciranje radova u visoko vrijednim časopisima i zbornicima u službi je promocije i afirmacije znanstveno-istraživačke djelatnosti ustanove.

Tablica 67 Broj objavljenih radova

Vrsta rada	Broj objavljenih radova i sažetaka
Prilog u časopisu – Izvorni znanstveni rad	3
Prilog u časopisu – prikaz slučaja	1
Prilog sa skupa (zbornik) – Izvorni znanstveni rad	1
Pregledni rad (stručni)	1
Sažetak izlaganja sa skupa	36
Prilog sa skupa (neobjavljen)	7
Doktorski rad	2
<b>Ukupno</b>	<b>51</b>

Tablica 68 Popis objavljenih znanstvenih radova

Vrsta rada i kategorizacija prema Pravilniku o uvjetima za izbor u znanstvena zvanja (NN 28/2017)	Referenca objavljenog rada
znanstveni rad u časopisu A1	Đurović, M., & Dečman, N. (2025). The impact of digitalization on enhancing business processes in accounting firms: The case of Croatia. <i>Zeszyty Teoretyczne Rachunkowości</i> , 49(1), 145–162.
znanstveni rad u časopisu (prikaz slučaja) A1	Zrno, M., Šimunjak, T., Bacan, F., Lakuš Ivanček, M., & Ajduk, J. (2025). A novel clinical feature in NOG gene mutation-associated syndrome. <i>Audiology Research</i> , 15(5), 130.
znanstveni rad u časopisu A1	Bakota, K., Pavičić Dokoza, K., & Žagmešter Kemfelja, M. (2025). Mišljenje učitelja razredne nastave o modalitetima učenja učenika prvih razreda s posebnim osvrtom na važnost slušne pažnje. <i>Magistra ladertina</i> , 20(1), 9–30.
znanstveni rad u časopisu A2	Ivić, K., & Tadić, I. (2025). Povezanost emocionalne kompetencije s dimenzijama roditeljskog ponašanja kod roditelja djece s jezičnim poremećajem. <i>Logopedija</i> , 15(1), 58–71.
znanstveni rad u zborniku skupova (cjeloviti) A2	Pavičić Dokoza, K. (2025). Brzina priziva imenica materinskog i stranog jezika kod djece s razvojnim jezičnim poremećajem. U M. Nikolić & M. Vantić-Tanjić (ur.), <i>Unapređenje kvalitete života djece i mladih / Improving the Quality of Life of Children and Youth</i> (str. 117–124). Tuzla: Udruženje za podršku i kreativni razvoj djece i mladih.

Tablica 69 Stručni radovi

Vrsta rada	Referenca objavljenog rada
pregledni rad (stručni) u zborniku	Radić Tatar, I. (2025). Kada uputiti dijete logopedu? U A. Mujkić, I. Mihatov Štefanović, & J. Markić (ur.), <i>16. kongres Hrvatskog pedijatrijskog društva HLZ s međunarodnim djelovanjem i 15. kongres Pedijatrijskog društva HUMS-a: knjiga sažetaka</i> (str. 90–96). Zagreb: Sveučilište u Zagrebu Medicinski fakultet; Hrvatski liječnički zbor – Hrvatsko pedijatrijsko društvo.

Tablica 70 Ocjenski (doktorski) radovi

Vrsta rada	Referenca objavljenog rada
Doktorski rad	<ol style="list-style-type: none"> <li>1. Žagmešter Kemfelja, M. (2025). <i>Glazba u društvu: analiza odnosa medija, vrijednosti i glazbenih preferencija unutar sociologije glazbe</i> (Doktorski rad, Hrvatsko katoličko sveučilište, Zagreb).</li> <li>2. Đurović, M. (2025). <i>Povezanost stupnja digitalizacije računovodstvenih procesa i kvalitete rada računovodstvene profesije</i> (Doktorski rad, Ekonomski fakultet, Zagreb).</li> </ol>

## Suradnja s fakultetima

U Poliklinici SUVAG u 2025. g. održavala se redovita preddiplomska, diplomatska i poslijediplomska nastava (predavanja, seminari, vježbe i stručni posjeti) za studente Edukacijsko-rehabilitacijskog fakulteta (kolegiji Volonterski rad, Logopedika praksa i Fonološki poremećaji), Hrvatskog katoličkog sveučilišta (kolegiji Razvojna psihopatologija i Rehabilitacija slušanja i govora), Filozofskog fakulteta (kolegiji Audiologija i spaciocepcija, Audiotehnika, Slušanje i govor, Neurofonetika, Slušni poremećaji i metodika rehabilitacije slušanja), Fakulteta za logopediju na Sveučilištu u Rijeci (kolegiji Audiologija, Poremećaji glasa, Audiorehabilitacija, Rehabilitacija slušanja i govora, Afazije, Motorički govorni poremećaji) i Filozofskog fakulteta Sveučilišta u Mostaru (Logopedija). Budući da je Poliklinika SUVAG vježbaonica za studente različitih fakulteta koji obrazuju kadrove potrebne u zdravstvenoj djelatnosti i edukaciji osoba oštećena sluha i govora, održavaju se vježbe i hospitacije za studente logopedije, fonetike, psihologije, stručni posjeti za studente medicine i psihologije. Za studente sa različitih Sveučilišta u RH organiziraju se, u dogovoru s visokoškolskim ustanovama, studentski posjeti kako bi se studenti upoznali s djelovanjem i radom Poliklinike SUVAG kao i njenim specifičnostima. U 2025. g. organizirani su stručni posjeti za studente odsjeka Psihologije sa Sveučilišta u Zadru, Hrvatskog katoličkog sveučilišta, a organizirani su i stručni posjeti za djelatnike Centra za sluh i govor, Portorož te Sveučilišnog kliničkog centra iz Ljubljane. Seminari i vježbe studenata u Poliklinici SUVAG održavaju se uz mentorstvo većeg broja naših stručnjaka.

Stručnjaci Poliklinike SUVAG članovi su Ispitnog povjerenstva vezanog uz stručne ispite za stručne suradnike logopede u predškolskim i školskim ustanovama.

### **Video studio**

Video studio ima ulogu izrade video materijala namijenjenih evaluaciji i predstavljanju rezultata rada te stručnom usavršavanju vlastitih kadrova i edukaciji stručnjaka u zemlji i inozemstvu. Snimanje i montaža dokumentacijskih materijala i demonstracijskih programa u video tehnici provodi se u Poliklinici SUVAG od 1982. godine.

Video studio je opremljen digitalnom opremom (nabavljena u 2004. godini) za snimanje i montažu.

U Poliklinici SUVAG snimaju se dokumentacijski materijali i demonstracijski programi. Videoteka sadrži:

- više od 200 kaseti radnog materijala ili oko 800 sati dokumentacijskih programa
- oko 120 sati demonstracijskih programa koji služe za obrazovanje stručnjaka i predstavljanje Poliklinike SUVAG u zemlji i inozemstvu
- kratki programi i prikazi kojima se naši stručnjaci predstavljaju na stručnim i znanstvenim skupovima

### **3.3.2. KNJIŽNICA**

#### **Djelatnici:**

1 voditelj knjižnice

Knjižnica Poliklinike SUVAG djeluje na temelju Zakona o knjižnicama i knjižničnoj djelatnosti (NN 17/19, 98/19). Knjižnica posluje sukladno Pravilniku o radu knjižnice, ima ustrojen Knjižnični odbor i Smjernice za izgradnju i upravljanje knjižničnim fondom. Knjižnica Poliklinike SUVAG u Zagrebu specijalna je knjižnica s temeljnom svrhom osiguravanja uvjeta za realizaciju stručne, znanstveno-istraživačke, nastavne i obrazovne djelatnosti u području rada ustanove. Nabava, obrada, čuvanje i zaštita knjižnične građe te pružanje informacijskih usluga svojim korisnicima temelj su knjižničnog poslovanja. Knjižnica je upisana u Upisnik knjižnica pri Nacionalnoj i sveučilišnoj knjižnici kao specijalna knjižnica. Specifičnost knjižnice je u tome što, osim poslova i zadaća specijalne knjižnice, u svom manjem dijelu obavlja i poslove školske knjižnice (u ¼ radnog vremena knjižničara), sve sukladno čl. 8 Zakona o knjižnicama i knjižničnoj djelatnosti. Knjižnica je smještena na dvije lokacije, u centralnoj zgradi na drugom katu gdje je smješten veći dio fonda i u zgradi dijagnostike u kojoj je smještena građa koja obuhvaća područje psihologije i medicine te u kojoj knjižničar provodi dio radnog vremena utvrđen rasporedom. Knjižnica posjeduje zbirku referentne građe, zbirku periodike, verbotonalnu zbirku i zbirku ocjenskih radova.

Temeljne zadaće knjižnice su:

izgradnja knjižnične zbirke

stručna i tehnička obrada građe, izrada kataloga i drugih informacijskih pomagala

informatijske usluge i edukacija korisnika: pomoć u citiranju literature, pretraživanju baza podataka i ostalih informacijskih izvora, poticanje čitanja, bibliometrija

osiguravanje korištenja građe u knjižnici kao i pristup daljinski dostupnoj građi te posudba građe, uključujući i međuknjižničnu posudbu

pohrana i zaštita knjižnične građe

administrativna i stručna podrška vezana uz znanstveno-istraživački rad u ustanovi

Temeljno načelo rada je raditi na dobrobit korisnika, unapređivati pravo pristupa građi i informacijama kao i njihov slobodan prijenos. U sklopu obje knjižnice nalazi se čitaonički prostor namijenjen za korištenje knjižnične građe, učenje, izradu pisanih radova te korištenje računala. Fond knjižnice obuhvaća 4953 svezaka knjiga. Fond periodike sadrži 26 naslova časopisa u 160 cjelovitih svezaka. Svu knjižničnu građu moguće je pretraživati putem online kataloga METELwin dostupnom na web stranici knjižnice u sklopu službene stranice Poliklinike SUVAG.

Većina znanstvenih časopisa koji su bitni za ustanovu dostupna je putem portala znanstvenih časopisa HRČAK u otvorenom pristupu. Pristup inozemnim znanstvenim časopisima omogućen je putem portala elektroničkih izvora za znanstvenu zajednicu E-izvori NSK. Kao članici međunarodnog društva IALP, gdje je Poliklinici SUVAG produženo članstvo kao afilijaciji i u 2025., omogućen je pristup časopisima iz baze Karger. Knjižničar je aktivno sudjelovao u administrativnim poslovima vezano uz dobivanje statusa referentnih centara Ministarstva zdravstva postupku. Knjižničar za potrebe znanstvenog napredovanja u viša znanstvena zvanja za znanstvenike ustanove izrađuje potvrde o indeksiranosti i citiranosti. Moguće je zatražiti i pomoć oko pokazatelja o znanstvenoj produktivnosti ustanove budući da je knjižničar ovlašteni administrator za CROSBİ u kojoj nadzire i brine se o pravovremenom upisu svih vrsta radova naših zaposlenika u bazu, kako aktualno tako i retroaktivno. Knjižničar je i ovlašteni administrator za bazu projektnih aktivnosti, također u sklopu CRORIS-a. U knjižnici je moguće zatražiti upute i pomoć vezano uz izradu Google scholar profila, CROSBİ profila kao i ORCID identifikatora. Knjižničar je urednik i administrator repozitorija Poliklinike SUVAG u sustavu DABAR. U repozitorij je upisano preko 300 radova djelatnika ustanove u otvorenom pristupu. Knjižničar vodi evidenciju o izdavačkoj djelatnosti ustanove te brine o pohrani publikacija čiji je izdavač Poliklinika SUVAG. Putem sustava međuknjižnične posudbe, s NSK surađujemo vezano uz dostavu elektroničkih dokumenata-znanstvenih članaka u časopisima potrebnih našim stručnjacima i znanstvenicima. Ukupno je u Knjižnici tijekom 2025. ostvarena 821 posudba te 147 informacijskih pretraživanja.

### 3.3.3. ŠKOLA STRANIH JEZIKA

Škola stranih jezika djeluje u sastavu Odjela za znanstvena istraživanja i razvoj Poliklinike SUVAG, kao dio razvojnih programa na području verbotonalne teorije i prakse, a s ciljem primjene i usavršavanja AVGS metode za učenje govora, jezika i razvijanja komunikacijskih sposobnosti u cjelini.

Škola je otvorena za građanstvo, a namijenjena je polaznicima svih dobnih skupina: djeci predškolske i školske dobi, mladima i odraslima.

Jezici: engleski, njemački, francuski, talijanski, španjolski, japanski, portugalski, ruski, hrvatski za strance.

Razine: programi Škole obuhvaćaju sve razine znanja stranog jezika. Nastava je organizirana kroz početne, srednje i napredne stupnjeve, usklađene sa Zajedničkim europskim referentnim okvirom za jezike.

Posebni programi: kreativne jezične radionice, individualne vježbe izgovora, poslovni jezik, pripreme za međunarodne ispite, jezični klubovi, strani jezici za slušno oštećene osobe.

Suradnja s drugim ustanovama: Britanski savjet, Talijanski kulturni centar, Goethe institut, Francuski kulturni centar, Aula Cervantes, Filozofski fakultet (vježbaonica za metodiku za studente hispanistike), Učiteljski fakultet (vježbaonica za engleski jezik).

Prostor: Nastava se uglavnom održavala u prostorijama Osnovne škole i Dječjem vrtiću Poliklinike SUVAG (Kneza Ljudevita Posavskog 10, Zagreb), većinom u poslijepodnevnim i večernjim satima, od ponedjeljka do petka, te u manjoj mjeri ujutro i subotom. Nastava se djelomično održava i na drugim lokacijama (OŠ Jabukovac, OŠ Tina Ujevića, OŠ Augusta Šenoe, OŠ Pantovčak, OŠ Dobriše Cesarića, OŠ Rapska, OŠ Vladimira Nazora, OŠ Gustava Krkleca, OŠ Cvjetno naselje, OŠ Šestine), kao i u različitim ustanovama ili poduzećima. Temeljem rješenja Ministarstva znanosti, obrazovanja i športa Republike Hrvatske, Škola ima akreditaciju za izvođenje programa obrazovanja odraslih, i to programa učenja stranih jezika. Akreditacija znači da programi učenja stranih jezika u Školi stranih jezika SUVAG čine dio obrazovnog sustava Republike Hrvatske, a svjedodžba Škole postaje javna isprava s pravom upisa položenog stupnja u e-radnu knjižicu.

Gradski ured za socijalnu zaštitu, zdravstvo, branitelje i osobe s invaliditetom je osigurao provedbu Programa rehabilitacije za djecu s teškoćama slušanja i govora predškolske dobi u 2025. g. - učenje engleskog jezik. Programom učenja stranog jezika je ukupno obuhvaćeno 72 djece u 6 skupina, te tri napredne skupine Dječjeg vrtića Poliklinike SUVAG.

Tablica 71 Broj polaznika (po jezicima i ukupno)/ljetni semestar šk. god. 2024./2025.

I. Izvještaj za razdoblje od 1. siječnja 2025. – 31. kolovoza 2025. (ljetni semestar šk. god. 2024./25.)	
Ljetni semestar	Broj polaznika
Engleski	
Tečajevi za predškolce	102
Tečajevi za djecu	181
Tečajevi za mlade	18
Tečajevi za odrasle	16
UKUPNO	317
Francuski	
Tečajevi za predškolce	0
Tečajevi za djecu	16
Tečajevi za mlade	0
Tečajevi za odrasle	2
UKUPNO	18
Japanski	
Tečajevi za predškolce	0
Tečajevi za djecu	8
Tečajevi za mlade	2
Tečajevi za odrasle	0
UKUPNO	10
Njemački	
Tečajevi za predškolce	0
Tečajevi za djecu	85
Tečajevi za mlade	0
Tečajevi za odrasle	4
UKUPNO	89
Talijanski	
Tečajevi za predškolce	0

Tečajevi za djecu	26
Tečajevi za mlade	0
Tečajevi za odrasle	15
UKUPNO	41
Španjolski	
Tečajevi za predškolce	0
Tečajevi za djecu	6
Tečajevi za mlade	0
Tečajevi za odrasle	9
UKUPNO	15
Hrvatski za strance	
Tečajevi za predškolce	0
Tečajevi za djecu	0
Tečajevi za mlade	0
Tečajevi za odrasle	10
UKUPNO	10
Ukupno polaznika tečajeva	500
Broj polaznika po različitim ustanovama ili poduzećima	0
UKUPNO	500

Ukupno polaznika u ljetnom semestru šk. god. 2024./2025.: 500

Tablica 72 Zastupljenost učenja pojedinih jezika/ljetni semestar šk. god. 2024./2025.

Jezici	Broj polaznika
Engleski	317
Francuski	18
Japanski	10
Njemački	89
Španjolski	15
Talijanski	41

Hrvatski za strance	10
UKUPNO	500

Tablica 73 Dob polaznika/ljetni semestar šk. god. 2024./2025.

Ljetni semestar 2024./25.	Engleski	Francuski	Japanski	Njemački	Španjolski	Talijanski	Hrvatski za strance	UKUPNO
	Broj polaznika							
Tečajevi za odrasle	16	2	0	4	9	15	10	56
Tečajevi za djecu	181	16	8	85	6	26	-	322
Tečajevi za mlade	18	0	2	0	0	0	-	20
Tečajevi za predškolce	102	0	0	0	0	0	-	102
UKUPNO	317	18	10	89	15	41	10	500

Tablica 74 Broj polaznika po skupini - ljetni semestar šk. god. 2024./2025.

Ljetni semestar 2024./25.	Engleski	Francuski	Japanski	Njemački	Španjolski	Talijanski	Hrvatski za strance	UKUPNO
	Broj grupa							
Tečajevi za odrasle	6	1	0	1	4	4	1	17
Mini i individualne grupe	6	1	0	1	4	4	-	16
6 - 7 polaznika	-	-	-	-	-	-	-	-
8 - 10 polaznika	-	-	-	-	-	-	1	1
više od 10 polaznika	-	-	-	-	-	-	-	0
Tečajevi za djecu	35	5	2	20	3	9	-	74
Mini i individualne grupe	19	5	2	16	3	9	-	54
6 - 9 polaznika	10	-	-	4	-	-	-	14
10 - 12 polaznika	6	-	-	-	-	-	-	6

13 - 15 polaznika	-	-	-	-	-	-	-	-
Tečajevi za mlade	5	0	1	1	0	1	-	8
Mini i individualne grupe	4	-	1	1	-	1	-	7
6 - 9 polaznika	1	-	-	-	-	-	-	1
10 - 12 polaznika	-	-	-	-	-	-	-	0
13 - 15 polaznika	-	-	-	-	-	-	-	0
Tečajevi za predškolce	10	0	0	0	0	0	-	10
Mini i individualne grupe	-	0	-	-	-	-	-	1
6 - 9 polaznika	2	-	-	-	-	-	-	2
10 - 12 polaznika	8	-	-	-	-	-	-	8
13 - 15 polaznika	-	-	-	-	-	-	-	0
UKUPNO	56	6	3	22	7	14	1	109

Tablica 75 Broj polaznika/zimski semestar šk. god. 2025./2026.

II. Izvještaj za razdoblje od 1. rujna 2025. – 31. prosinca 2025. (zimski semestar šk. god. 2025./2026.)	
Zimski semestar	Broj polaznika
Engleski	
Tečajevi za predškolce	85
Tečajevi za djecu	148
Tečajevi za mlade	19
Tečajevi za odrasle	12
UKUPNO	264
Francuski	
Tečajevi za predškolce	0
Tečajevi za djecu	15
Tečajevi za mlade	0
Tečajevi za odrasle	2

UKUPNO	17
Japanski	
Tečajevi za predškolce	0
Tečajevi za djecu	7
Tečajevi za mlade	2
Tečajevi za odrasle	2
UKUPNO	11
Njemački	
Tečajevi za predškolce	3
Tečajevi za djecu	77
Tečajevi za mlade	3
Tečajevi za odrasle	9
UKUPNO	92
Talijanski	
Tečajevi za djecu	33
Tečajevi za mlade	0
Tečajevi za odrasle	17
UKUPNO	50
Španjolski	
Tečajevi za djecu	5
Tečajevi za mlade	0
Tečajevi za odrasle	7
UKUPNO	12
Hrvatski za strance	135
Ukupno polaznika tečajeva	581
Broj polaznika po različitim ustanovama ili poduzećima	0
UKUPNO	581

Ukupno polaznika u zimskom semestru šk. god. 2025./2026.: 581

Tablica 76 Zastupljenost učenja pojedinih jezika/zimski semestar šk. god. 2025./2026.

Jezici	Broj polaznika
Engleski	264
Francuski	17
Japanski	11
Njemački	92
Španjolski	12
Talijanski	50
Hrvatski za strance	135
UKUPNO	581

Tablica 77 Zastupljenost učenja pojedinih jezika prema uzrastu/zimski semestar šk. god. 2025./2026.

Zimski semestar 2025./26.	Engleski	Francuski	Japanski	Njemački	Španjolski	Talijanski	Hrvatski za strance	UKUPNO
	Broj polaznika							
Tečajevi za odrasle	12	5	2	9	7	17	135	187
Tečajevi za djecu	148	10	7	77	5	33	-	280
Tečajevi za mlade	19	2	2	3	0	0	-	26
Tečajevi za predškolce	85	0	0	3	0	0	-	88
UKUPNO	264	17	11	92	12	50	135	581

Tablica 78 Broj grupa zimski semestar šk. god. 2025./2026.

Zimski semestar 2025./26.	Engleski	Francuski	Japanski	Njemački	Španjolski	Talijanski	Hrvatski za strance	UKUPNO
	Broj grupa							
Tečajevi za odrasle	6	2	1	3	3	6	13	34

Mini i individualne grupe	6	2	1	3	3	6	1	22
6 - 7 polaznika	-	-	-	-	-	-	-	-
8 - 10 polaznika	-	-	-	-	-	-	8	8
više od 10 polaznika	-	-	-	-	-	-	4	4
Tečajevi za djecu	30	3	2	19	3	9	-	66
Mini i individualne grupe	21	3	2	17	3	7	-	53
6 - 9 polaznika	6	-	-	2	-	2-	-	10
10 - 12 polaznika	3	-	-	-	-	-	-	3
13 - 15 polaznika	0	-	-	-	-	-	-	0
Tečajevi za mlade	3	1	1	1	0	0	-	6
Mini i individualne grupe	2	1	1	1	-	0	-	5
6 - 9 polaznika	,-	-	-	-	-	-	-	0
10 - 12 polaznika	1	-	-	-	-	-	-	1
13 - 15 polaznika	-	-	-	-	-	-	-	0
Tečajevi za predškolce	11	0	0	1	0	0	0	12
Mini i individualne grupe	1	-	-	1-	-	-	-	2
6 - 9 polaznika	1	-	-	-	-	-	-	1
10 - 12 polaznika	9	-	-	-	-	-	-	9
13 - 15 polaznika	-	-	-	-	-	-	-	0
UKUPNO	50	6	4	24	6	15	13	118



### 3.4. ZAJEDNIČKE SLUŽBE

Radi obavljanja stručno-administrativnih i pomoćnih poslova u Poliklinici SUVAG ustrojene su:

- a) Služba pravnih, kadrovskih i pomoćnih poslova i
- b) Ekonomsko-financijska služba.

#### Broj radnika

Tijekom 2025. godine u Službi pravnih, kadrovskih i pomoćnih poslova ukupno je bilo zaposleno 18 radnika.

U Ekonomsko-financijskoj službi ukupno je bilo zaposleno 4 radnika.

Tablica 79 Služba pravnih, kadrovskih i pomoćnih poslova i Ekonomsko-financijska služba

Služba pravnih, kadrovskih i pomoćnih poslova		
	Naziv radnog mjesta	Broj izvršitelja
	Voditelj Službe pravnih, kadrovskih i pomoćnih poslova	1
	Stručni savjetnik za kadrovske poslove	1
	Stručni savjetnik za zaštitu na radu	1
	Informatički specijalist	2
	Tajnik ustanove - ravnatelja	1
	Administrativni tajnik	2
	Arhivar - skladištar	1
	Elektrotehničar	1
	Portir - telefonist	2
	Čistačica	6
	<b>Ukupan broj izvršitelja*</b>	<b>18</b>
Ekonomsko-financijska služba		
	Voditelj Ekonomsko-financijske službe	1
	Voditelj računovodstva	1
	Stručni suradnik za računovodstvene poslove	1
	Financijski knjigovođa	1

Ukupan broj izvršitelja	4
-------------------------	---

\*Osim navedenog, u Dječjem vrtiću Poliklinike SUVAG pomoćne poslove obavljaju, 1 administrativni tajnik, 1 glavna i 1 pomoćna kuharica, 3 čistačice i 1 domar, a u Osnovnoj školi Poliklinike SUVAG 1 tajnik škole, 4 čistačice, 1 domar i 1 vozač i 2 operativna djelatnika za sigurnost i civilnu zaštitu.

### **Edukacija radnika**

Radnici su se educirali o aktualnostima iz područja Fiskalizacije 2.0, priprema za sastavljanje godišnjih financijskih izvještaja za 2025. godinu i drugima aktualnostima. Također educirali su se o pravnim aspektima zdravstvene zaštite i ključnim pitanjima koja oblikuju zdravstveni sustav i njegov pravni okvir.

### **Alati za administraciju i upravljanje**

Ekonomsko - financijska služba je započela s uporabom 3 nova računovodstvena modula - blagajna, planiranje i dugotrajna imovina.

#### 4. IZVJEŠTAJ O POSLOVANJU POLIKLINIKE SUVAG ZA 2025. GODINU

Bilješka 1.

Račun iz rač. plana	Opis stavke	Šifra	Ostvareno u izvještajnom razdoblju prethodne godine	Ostvareno u izvještajnom razdoblju tekuće godine	Indeks (%)
6	PRIHODI POSLOVANJA (šifre 61+62+63+64+65+66+67+68)	6	10.142.575,93	11.205.711,05	110,5
3	RASHODI POSLOVANJA (šifre 31+32+34+35+36+37+38)	3	10.083.145,16	10.853.449,73	107,6
	VIŠAK PRIHODA POSLOVANJA (šifre 6-Z005)	X001	59.430,77	352.261,32	592,7
7	Prihodi od prodaje nefinancijske imovine (šifre 71+72+73+74)	7	0,00	0,00	-
4	Rashodi za nabavu nefinancijske imovine (šifre 41+42+43+44+45)	4	151.565,09	202.104,50	133,3
	MANJAK PRIHODA OD NEFINANCIJSKE IMOVINE (šifre 4-7)	Y002	151.565,09	202.104,50	133,3
8	Primici od financijske imovine i zaduživanja (šifre 81+82+83+84+85)	8	0,00	0,00	-
5	Izdaci za financijsku imovinu i otplate zajmova (šifre 51+52+53+54+55)	5	0,00	0,00	-
	VIŠAK/MANJAK PRIMITAKA OD FINANCIJSKE IMOVINE I ZADUŽIVANJA (šifre 8-5, 5-8)	X003, Y003	0,00	0,00	-
	VIŠAK PRIHODA I PRIMITAKA (šifre X678-Y345)	X005	0,00	150.156,82	-

U razdoblju siječanj - prosinac 2025. godine Poliklinika SUVAG ostvarila je višak prihoda u odnosu na rashode u iznosu od 150.156,82 EUR pri čemu višak prihoda poslovanja iznosi 352.261,32 EUR dok manjak prihoda od nefinancijske imovine iznosi 202.104,50 EUR. Višak prihoda nastao tijekom razdoblja siječanj - prosinac rezultat je kontinuiranog mjesečnog praćenja naplate prihoda te provedbom mjera za njihovu učinkovitu naplatu kao i praćenja uratka zaposlenika. Rashodi se nastoje optimizirati uz zadržavanje kvalitete poslovanja. U istom razdoblju prethodne godine manjak prihoda iznosio je 92.134,32 EUR.

Bilješka 2.

Račun iz rač. plana	Opis stavke	Šifra	Ostvareno u izvještajnom razdoblju prethodne godine	u Ostvareno u izvještajnom razdoblju tekuće godine	Indeks (%)
6	PRIHODI POSLOVANJA (šifre 61+62+63+64+65+66+67+68)	6	10.142.575,93	11.205.711,05	110,5

U razdoblju siječanj - prosinac 2025. godine ostvareni su prihodi poslovanja u ukupnom iznosu 11.205.711,06 EUR što je 10,5 % više u odnosu na isto razdoblje prethodne godine. Prihodi poslovanja su uvećani u odnosu na prethodno razdoblje uslijed povećanja ugovornog iznosa Poliklinike s Hrvatskim zavodom za zdravstveno osiguranje. Porastom osnovice za obračun plaće radnika u javnim službama tijekom 2025. godine posljedično su porasli i prihodi iz kojih se navedeni rashodi financiraju (ugovorni iznos HZZO te prihodi evidentirani od strane Ministarstva znanosti, obrazovanja i sporta kojima se financiraju rashodi plaće zaposlenika Osnovne škole Poliklinike SUVAG). Veći su i prihodi doznačeni temeljem decentraliziranih funkcija u zdravstvu budući je Poliklinici SUVAG uvećan odobreni iznos nabava iz ovog izvora. Gradski ured za obrazovanje, sport i mlade tijekom 2025. godine uvećano sufinancira troškove Osnovne škole Poliklinike SUVAG (zaštitorske usluge, pomoćnici u nastavi i ost.). Od 2025. godine Gradski ured za socijalnu zaštitu, zdravstvo, branitelje i osobe s invaliditetom sudjeluje u financiranju novog projekta Poliklinike SUVAG *Logopedska terapija u kući za osobe nakon moždanog udara*.

Bilješka 3.

Račun iz rač. plana	Opis stavke	Šifra	Ostvareno u izvještajnom razdoblju prethodne godine	u Ostvareno u izvještajnom razdoblju tekuće godine	Indeks (%)
6341	Tekuće pomoći izvanproračunskih korisnika od	6341	51.751,87	0,00	0

Hrvatski zavod za zdravstveno osiguranje je tijekom 2024. godine doznačio Poliklinici 51.751,87 EUR kao refundaciju troška privremenog dodatka na plaću sukladno Odluci o isplati privremenog dodatka na plaću državnim službenicima i namještenicima te službenicima i namještenicima u javnim službama. Ova Odluka više nije na snazi te tijekom 2025. godine nisu evidentirani prihodi po ovoj osnovi.

Bilješka 4.

Račun iz rač. plana	Opis stavke	Šifra	Ostvareno u izvještajnom razdoblju prethodne godine	u Ostvareno u izvještajnom razdoblju tekuće godine	Indeks (%)
6362	Kapitalne pomoći proračunskim korisnicima iz proračuna koji im nije nadležan	6362	1.793,97	6.296,91	351,0

Tijekom 2025. godine Osnovna škola Poliklinike SUVAG zaprimljena sredstva Ministarstva znanosti, obrazovanja i mladih za udžbenike, radne bilježnice i lektire je u iznosu 6.296,91 EUR iskoristila za nabavu knjiga koje su evidentirane kao dugotrajna imovina. Prethodne, 2024. godine Poliklinika je evidentirala manji iznos doznačeni sredstava za nabavu dugotrajne imovine.

Bilješka 5.

Račun iz rač. plana	Opis stavke	Šifra	Ostvareno u izvještajnom razdoblju prethodne godine	u Ostvareno u izvještajnom razdoblju tekuće godine	Indeks (%)
6381	Tekuće pomoći temeljem prijena EU sredstava	6381	17.278,40	5.513,49	31,9

Osnovna škola Poliklinike SUVAG je tijekom 2023. godine, 2024. godine i 2025. godine sklopila ugovor za Erasmus+ projekte. Od 01. siječnja 2025. godine na snazi su nova pravila računovodstvenog evidentiranja sredstava Europske unije te je iz ovog razloga manje prihoda po ovoj osnovi evidentirano tijekom 2025. godine budući se isti sukladno novim pravilima ne evidentiraju po naplati već tek temeljem odobrenja završnog izvješća koje se za Erasmus+ projekte podnosi na kraju ugovornog razdoblja trajanja projekta, a koje se u pravilu proteže na 12 - 18 mjeseci.

Bilješka 6.

Račun iz rač. plana	Opis stavke	Šifra	Ostvareno u izvještajnom razdoblju prethodne godine	u Ostvareno u izvještajnom razdoblju tekuće godine	Indeks (%)
---------------------	-------------	-------	---	--	------------

6391	Tekući prijenosi između proračunskih korisnika istog proračuna	6391	763.088,60	965.038,97	126,5
------	--	------	------------	------------	-------

Gradski ured za obrazovanje, sport i mlade tijekom 2025. godine uvećano sufinancira rashode za Osnovnu školu Poliklinike SUVAG primarno zbog novih troškova zaštitarskih usluga te povećanih rashoda za pomoćnike u nastavi. Osim toga, Gradski ured za obrazovanje, sport i mlade tijekom 2025. godine uvećava cijenu sufinanciranja programa javnih potreba u predškolskom odgoju i obrazovanju te je temeljem ovog uvećanja evidentiran i veći iznos prihoda doznačen Dječjem vrtiću Poliklinike SUVAG evidentiran na ovoj poziciji.

Bilješka 7.

Račun iz rač. plana	Opis stavke	Šifra	Ostvareno u izvještajnom razdoblju prethodne godine	u Ostvareno u izvještajnom razdoblju tekuće godine	Indeks (%)
6615	Prihodi od pruženih usluga	6615	217.779,12	226.837,16	104,2

Prihodi od pruženih usluga tijekom 2025. godine evidentirani su u iznosu 226.837,16 EUR što čini uvećanje od 4,2 % u odnosu na isto razdoblje prethodne godine. Uvećanje je nastalo zbog većeg opsega provedenih verbotonalnih seminara tijekom 2025. godine.

Bilješka 8.

Račun iz rač. plana	Opis stavke	Šifra	Ostvareno u izvještajnom razdoblju prethodne godine	u Ostvareno u izvještajnom razdoblju tekuće godine	Indeks (%)
6711	Prihodi iz nadležnog proračuna za financiranje rashoda poslovanja	6711	281.253,38	383.325,49	136,3

Uvećani su prihodi iz nadležnog proračuna za financiranje rashoda poslovanja tijekom razdoblja siječanj - prosinac 2025. iz više razloga: sufinanciranje novog projekta *Logopedska terapija u kući za osobe nakon moždanog udara*; veći odobreni iznos za nabave iz decentraliziranih funkcija u zdravstvu (uvećanje sa 150.000,00 EUR (2024. godina) na 200.000,00 EUR (2025. godina)); financiranje troškova energenata s primjenom od početka 2025. godine.

Bilješka 9.

Račun iz rač. plana	Opis stavke	Šifra	Ostvareno izvještajnom razdoblju prethodne godine	u	Ostvareno izvještajnom razdoblju tekuće godine	u	Indeks (%)
673	Prihodi od HZZO-a na temelju ugovornih obveza	673	5.895.734,43		6.581.512,54		111,6

Tijekom 2025. godine dolazi do uvećanja ugovornog iznosa Poliklinike i Hrvatskog zavoda za zdravstveno osiguranje te je realizirani prihod od HZZO uvećan za 11,6 % u odnosu na prethodnu 2024. godinu te iznosi 6.581.512,54 EUR.

Bilješka 10.

Račun iz rač. plana	Opis stavke	Šifra	Ostvareno izvještajnom razdoblju prethodne godine	u	Ostvareno izvještajnom razdoblju tekuće godine	u	Indeks (%)
683	Ostali prihodi	683	6,06		17.966,05		>>100

Uslijed zakonski uvjetovanog raskida ugovornog odnosa za upravljanje i održavanje zgrada, uplaćena sredstva su vraćena Poliklinici te su djelomično korištena tijekom 2025. godine te će u narednim razdobljima biti nadalje korištena za održavanje zgrada Poliklinike.

Bilješka 11.

Račun iz rač. plana	Opis stavke	Šifra	Ostvareno izvještajnom razdoblju prethodne godine	u	Ostvareno izvještajnom razdoblju tekuće godine	u	Indeks (%)
31	Rashodi za zaposlene (šifre 311+312+313)	31	9.022.069,92		9.740.361,85		108,0

Rashodi za zaposlene za razdoblje siječanj - prosinac 2025. godine iznose 9.740.361,85 EUR te su za 8% veći u odnosu na isto razdoblje prethodne godine. Uvećanje je rezultat rasta osnovice za obračun plaće zaposlenih u javnim službama, ali je i rezultat uvećanog broja radnika budući je s pomoćnicima u nastavi sklopljen ugovor o radu te se rashodi plaća evidentiraju na poziciji 31, za razliku od prethodne 2024. godine kada su se rashodi za pomoćnike u nastavi evidentirali na poziciji 3237 Intelektualne i osobne usluge.

Bilješka 12.

Račun iz rač. plana	Opis stavke	Šifra	Ostvareno u izvještajnom razdoblju prethodne godine	u	Ostvareno u izvještajnom razdoblju tekuće godine	Indeks (%)
3214	Ostale naknade troškova zaposlenima	3214	182,00		2.195,00	1206,0

Ostale naknade troškova zaposlenima uvećane su u odnosu na prethodnu 2024. godinu budući se u sklopu novog projekta Logopedska terapija u kući za osobe nakon moždanog udara osobama zaduženima za provedbu projekta nadoknađuje trošak upotrebe osobnog automobila u službene svrhe.

Bilješka 13.

Račun iz rač. plana	Opis stavke	Šifra	Ostvareno u izvještajnom razdoblju prethodne godine	u	Ostvareno u izvještajnom razdoblju tekuće godine	Indeks (%)
3227	Službena, radna i zaštitna odjeća i obuća	3227	2.160,03		5.688,14	263,3

Trošak službene, radne i zaštitne odjeće i obuće ovisi o zahtjevima zaposlenika za nabavom te su tijekom 2025. godine imali više iskazanih zahtjeva u odnosu na prethodnu godinu.

Bilješka 14.

Račun iz rač. plana	Opis stavke	Šifra	Ostvareno u izvještajnom razdoblju prethodne godine	u	Ostvareno u izvještajnom razdoblju tekuće godine	Indeks (%)
---------------------	-------------	-------	---	---	--	------------

3231	Usluge telefona, interneta, pošte i prijevoza	3231	25.157,39	23.506,82	93,4
------	---	------	-----------	-----------	------

Manji trošak usluga telefona, interneta, pošte i prijevoza rezultat je sklapanja povoljnijeg ugovora s operaterom.

Bilješka 15.

Račun iz rač. plana	Opis stavke	Šifra	Ostvareno u izvještajnom razdoblju prethodne godine	u Ostvareno u izvještajnom razdoblju tekuće godine	Indeks (%)
3237	Intelektualne i osobne usluge	3237	88.422,92	66.217,37	74,9

Budući se rashodi pomoćnika u nastavi tijekom cijele 2025. godine evidentiraju na poziciji 31 Rashodi za zaposlene jer je s pomoćnicima u nastavi sklopljen ugovor o radu, pozicija 3237 Intelektualne i osobne usluge umanjena je primarno zbog navedenog razloga.

Bilješka 16.

Račun iz rač. plana	Opis stavke	Šifra	Ostvareno u izvještajnom razdoblju prethodne godine	u Ostvareno u izvještajnom razdoblju tekuće godine	Indeks (%)
3239	Ostale usluge	3239	87.742,16	120.843,74	137,7

Uvećanje pozicije 3239 Ostale usluge tijekom 2025. godine nastalo je iz razloga potrebe nabave zaštitarskih usluga Osnovne škole Poliklinike SUVAG.

Bilješka 17.

Račun iz rač. plana	Opis stavke	Šifra	Ostvareno u izvještajnom razdoblju prethodne godine	u Ostvareno u izvještajnom razdoblju tekuće godine	Indeks (%)
---------------------	-------------	-------	---	--	------------

3251	Rashodi po osnovi utroška lijekova i potrošnog medicinskog materijala	3251	0,00	4.484,02	-
------	---	------	------	----------	---

Od 2025. godine Poliklinika vodi evidenciju nabave i utroška lijekova i potrošnog medicinskog materijala te je tijekom 2025. godine utrošeno lijekova i potrošnog medicinskog materijala u sveukupnom iznosu 4.484,02 EUR.

Bilješka 18.

Račun iz rač. plana	Opis stavke	Šifra	Ostvareno u izvještajnom razdoblju prethodne godine	u Ostvareno u izvještajnom razdoblju tekuće godine	Indeks (%)
3433	Zatezne kamate	3433	4.354,68	361,00	8,3

Tijekom 2024. godine provedene su isplate prema sudskim presudama tužbi zaposlenika za retrogradni obračun ispravnog postotka uvećanja plaće te je pretežno temeljem tih isplata evidentiran iznos na poziciji 3433 Zatezne kamate. Tijekom 2025. godine bila je samo jedna isplata prema sudskim presudama te je stoga i iznos zateznih kamata manji.

Bilješka 19.

Račun iz rač. plana	Opis stavke	Šifra	Ostvareno u izvještajnom razdoblju prethodne godine	u Ostvareno u izvještajnom razdoblju tekuće godine	Indeks (%)
3721	Naknade građanima i kućanstvima u novcu	3721	4.737,68	0,00	0

Isplata temeljem naknada građanima i kućanstvima u novcu tijekom 2025. godine nije bilo evidentirano.

Bilješka 20.

Račun iz rač. plana	Opis stavke	Šifra	Ostvareno u izvještajnom razdoblju prethodne godine	Ostvareno u izvještajnom razdoblju tekuće godine	Indeks (%)
3722	Naknade građanima i kućanstvima u naravi	3722	235.241,48	214.353,89	91,1

Naknade građanima i kućanstvima u naravi odnose primarno na naknadu prijevoza pratiteljima djece polaznika Osnovne škole Poliklinike SUVAG. Naknada ovisi o broju djece te njihovim osobnim podacima (udaljenost prebivališta/boravišta od Poliklinike). Ministarstvo znanosti, obrazovanja i mladih Poliklinici refundira naknadu u punom iznosu.

#### Bilješka 21.

Račun iz rač. plana	Opis stavke	Šifra	Ostvareno u izvještajnom razdoblju prethodne godine	Ostvareno u izvještajnom razdoblju tekuće godine	Indeks (%)
3811	Tekuće donacije u novcu	3811	138,00	0,00	0

Poliklinika tijekom 2025. godine nije ugovorila plaćanje donacije u novcu, za razliku od prošle 2024. godine kada je donacija iznosila 138,00 EUR.

#### Bilješka 22.

Račun iz rač. plana	Opis stavke	Šifra	Ostvareno u izvještajnom razdoblju prethodne godine	Ostvareno u izvještajnom razdoblju tekuće godine	Indeks (%)
3835	Ostale kazne	3835	30,00	0,00	0

U 2024. godini Poliklinika je platila kaznu za nepropisno parkiranje vozila.

#### Bilješka 23.

Račun iz rač. plana	Opis stavke	Šifra	Ostvareno u izvještajnom razdoblju prethodne godine	u	Ostvareno u izvještajnom razdoblju tekuće godine	Indeks (%)
	VIŠAK PRIHODA POSLOVANJA (šifre 6-Z005)	X001	59.430,77		352.261,32	592,7

Poliklinika SUVAG je tijekom 2025. godine ostvarila višak prihoda poslovanja u iznosu 352.487,20 EUR. Prethodne 2024. godine ovaj višak prihoda iznosio je 59.430,77 EUR.

Bilješka 24.

Račun iz rač. plana	Opis stavke	Šifra	Ostvareno u izvještajnom razdoblju prethodne godine	u	Ostvareno u izvještajnom razdoblju tekuće godine	Indeks (%)
4224	Medicinska i laboratorijska oprema	4224	5.697,01		33.999,25	596,8

Temeljem financiranja decentraliziranih funkcija u zdravstvu Poliklinika je tijekom 2025. godine provela nabavu za videonazofaringoskop.

Bilješka 25.

Račun iz rač. plana	Opis stavke	Šifra	Ostvareno u izvještajnom razdoblju prethodne godine	u	Ostvareno u izvještajnom razdoblju tekuće godine	Indeks (%)
424	Knjige, umjetnička djela i ostale izložbene vrijednosti (šifre 4241 do 4244)	424	3.078,62		7.195,77	233,7

Tijekom 2025. godine evidentirana je nabava većeg broja knjiga u knjižničnom fondu knjižnice.

Bilješka 26.

Račun iz rač. plana	Opis stavke	Šifra	Ostvareno u izvještajnom razdoblju prethodne godine	u	Ostvareno u izvještajnom razdoblju tekuće godine	u	Indeks (%)
4262	Ulaganja u računalne programe	4262	0,00		17.732,00		-

U razdoblju siječanj - prosinac 2025. godine provedena su značajna ulaganja u digitalizaciju računovodstva pri čemu je nabavljeno više modula računovodstvenog programa (blagajna, dugotrajna imovina, financijsko planiranje i ost.).

Bilješka 27.

Račun iz rač. plana	Opis stavke	Šifra	Ostvareno u izvještajnom razdoblju prethodne godine	u	Ostvareno u izvještajnom razdoblju tekuće godine	u	Indeks (%)
451	Dodatna ulaganja na građevinskim objektima	451	0,00		67.902,16		-

Temeljem decentraliziranih funkcija u zdravstvu u 2025. godini provedena je sanacija balkona na objektu predškolske rehabilitacije Poliklinike.

Bilješka 28.

Račun iz rač. plana	Opis stavke	Šifra	Ostvareno u izvještajnom razdoblju prethodne godine	u	Ostvareno u izvještajnom razdoblju tekuće godine	u	Indeks (%)
---------------------	-------------	-------	---	---	--	---	------------

92212	Višak prihoda od nefinancijske imovine - preneseni	92212	406.827,58	346.442,41	85,2
-------	--	-------	------------	------------	------

Višak prihoda od nefinancijske imovine - preneseni korigiran je uslijed novih pravila evidentiranja Erasmus+ projekata za koje je obveza bila korigirati rezultat.

Bilješka 29.

Račun iz rač. plana	Opis stavke	Šifra	Ostvareno u izvještajnom razdoblju prethodne godine	u Ostvareno u izvještajnom razdoblju tekuće godine	Indeks (%)
	UKUPAN VIŠAK PRIHODA (šifre X067-Y034)	X004	0,00	150.156,82	-

U 2025. godini ostvaren je ukupan višak prihoda u iznosu 150.156,82 EUR za razliku od prethodne 2024. godine kada je realiziran manjak prihoda u iznosu 92.134,32 EUR.

Bilješka 30.

Račun iz rač. plana	Opis stavke	Šifra	Ostvareno u izvještajnom razdoblju prethodne godine	u Ostvareno u izvještajnom razdoblju tekuće godine	Indeks (%)
	UKUPAN MANJAK PRIHODA (šifre Y034-X067)	Y004	92.134,32	0,00	0

U 2025. godini ostvaren je ukupan višak prihoda u iznosu 150.156,82 EUR za razliku od prethodne 2024. godine kada je realiziran manjak prihoda u iznosu 92.134,32 EUR.

Bilješka 31.

Račun iz rač. plana	Opis stavke	Šifra	Ostvareno u izvještajnom	u Ostvareno u izvještajnom	Indeks (%)
---------------------	-------------	-------	--------------------------	----------------------------	------------

			razdoblju prethodne godine	razdoblju godine	tekuće
	VIŠAK PRIHODA I PRIMITAKA (šifre X678-Y345)	X005	0,00	150.156,82	-

U 2025. godini ostvaren je ukupan višak prihoda u iznosu 150.156,82 EUR za razliku od prethodne 2024. godine kada je realiziran manjak prihoda u iznosu 92.134,32 EUR.

Bilješka 32.

Račun iz rač. plana	Opis stavke	Šifra	Ostvareno izvještajnom razdoblju prethodne godine	u	Ostvareno izvještajnom razdoblju godine	u	Indeks (%)
	MANJAK PRIHODA I PRIMITAKA (šifre Y345-X678)	Y005	92.134,32		0,00		0

U 2025. godini ostvaren je ukupan višak prihoda u iznosu 150.156,82 EUR za razliku od prethodne 2024. godine kada je realiziran manjak prihoda u iznosu 92.134,32 EUR.

Bilješka 33.

Račun iz rač. plana	Opis stavke	Šifra	Ostvareno izvještajnom razdoblju prethodne godine	u	Ostvareno izvještajnom razdoblju godine	u	Indeks (%)
	Višak prihoda i primitaka raspoloživ u sljedećem razdoblju (šifre X005 + '9221-9222' - Y005 - '9222-9221')	X006	358.330,56		496.599,23		138,6

Preneseni višak prihoda iz prethodnog razdoblja zajedno s utvrđenim viškom prihoda 2025. godine zajedno iznosi 496.599,23 EUR i isti je raspoloživ u sljedećem razdoblju.

Bilješka 34.

Račun iz rač. plana	Opis stavke	Šifra	Ostvareno izvještajnom razdoblju prethodne godine	u	Ostvareno izvještajnom razdoblju tekuće godine	u	Indeks (%)
63414	Tekuće pomoći od HZMO-a, HZZ-a i HZZO-a	63414	51.751,87		0,00		0

Hrvatski zavod za zdravstveno osiguranje je tijekom 2024. godine doznačio Poliklinici 51.751,87 EUR kao refundaciju troška privremenog dodatka na plaću sukladno Odluci o isplati privremenog dodatka na plaću državnim službenicima i namještenicima te službenicima i namještenicima u javnim službama. Ova Odluka više nije na snazi te tijekom 2025. godine nisu evidentirani prihodi po ovoj osnovi.

Bilanca

Bilješka 35.

Račun iz rač. plana	Opis stavke	Šifra	Stanje 1. siječnja	Stanje 31. prosinca	Indeks (%)
0212	Poslovni objekti	0212	6.347.720,89	6.412.498,05	101,0

Sanacija balkona na objektu predškolske rehabilitacije u 2025. godini dovodi do uvećanja imovine na poziciji 0212 Poslovni objekti.

Bilješka 36.

Račun iz rač. plana	Opis stavke	Šifra	Stanje 1. siječnja	Stanje 31. prosinca	Indeks (%)
024 02924	i Knjige, umjetnička djela i ostale izložbene vrijednosti (šifre 0241 do 0244 - 02924)	024 02924	i 13.951,15	17.186,54	123,2

Tijekom 2025. godine nabavljen je veći broj knjiga evidentiranih u knjižničnom fondu te stoga dolazi do uvećanja na ovoj poziciji.

Bilješka 37.

Račun iz rač. plana	Opis stavke	Šifra	Stanje 1. siječnja	Stanje 31. prosinca	Indeks (%)
0262	Ulaganja u računalne programe	0262	100.523,91	118.255,91	117,6

Uvećanje imovine na poziciji 0262 Ulaganja u računalne programe nastalo je uslijed provedenih nabava modula računovodstvenog programa tijekom 2025. godine.

Bilješka 38.

Račun iz rač. plana	Opis stavke	Šifra	Stanje 1. siječnja	Stanje 31. prosinca	Indeks (%)
051	Građevinski objekti u pripremi	051	0,00	3.125,00	-

Planirano uređenje parkinga Poliklinike započelo je izradom projektne dokumentacije te je isto evidentirano u 2025. godini na poziciji 051 Građevinski objekti u pripremi.

Bilješka 39.

Račun iz rač. plana	Opis stavke	Šifra	Stanje 1. siječnja	Stanje 31. prosinca	Indeks (%)
129	Ostala potraživanja	129	10.023,26	23.048,70	230,0

Na dan 31.12.2025. godine evidentiran je veći iznos potraživanja za naknade koje se refundiraju (refundacije HZZO bolovanja) te potraživanja za plaćene predujmove za koje će rashod nastati u 2026. godini.

Bilješka 40.

Račun iz rač. plana	Opis stavke	Šifra	Stanje 1. siječnja	Stanje 31. prosinca	Indeks (%)
1638	Potraživanja za pomoći temeljem prijenosa EU sredstava	1638	0,00	6.488,26	-

Temeljem novih pravila evidentiranja sredstava Europske unije za sklopljene ugovore Erasmus+ projekta tijekom 2025. godine evidentirana su Potraživanja za pomoći temeljem prijenosa EU sredstava u iznosu 6.488,26 EUR.

Bilješka 41.

Račun iz rač. plana	Opis stavke	Šifra	Stanje 1. siječnja	Stanje 31. prosinca	Indeks (%)
166	Potraživanja za prihode od prodaje proizvoda i robe te pruženih usluga i za povrat po protestiranim jamstvima	166	28.927,64	20.801,83	71,9

Stanje potraživanja na poziciji 166 ovisi o naplati navedenih potraživanja te ista na dan 31.12.2025. iznose 20.801,83 EUR.

Bilješka 42.

Račun iz rač. plana	Opis stavke	Šifra	Stanje 1. siječnja	Stanje 31. prosinca	Indeks (%)
231	Obveze za zaposlene	231	758.423,22	818.397,60	107,9

Obveze za zaposlene na dan 31.12.2025. iznose 818.397,60 EUR, u potpunosti su nedospjele i primarno se odnose na plaću za prosinac 2025. godine koja je isplaćena radnicima u siječnju 2026. godine.

Bilješka 43.

Račun iz rač. plana	Opis stavke	Šifra	Stanje 1. siječnja	Stanje 31. prosinca	Indeks (%)
242	Obveze za nabavu proizvedene dugotrajne imovine	242	0,00	3.045,00	-

Stanje na dan 31.12.2025. na poziciji 242 Obveze za nabavu proizvedene dugotrajne imovine u iznosu 3.045,00 EUR odnosi se na račune zaprimljene koncem prosinca koji su podmireni unutar datuma dospijeća.

Bilješka 44.

Račun iz rač. plana	Opis stavke	Šifra	Stanje 1. siječnja	Stanje 31. prosinca	Indeks (%)
911	Vlastiti izvori	911	4.944.167,78	4.918.400,40	99,5

Provedenim evidentiranjem amortizacije za 2025. godinu umanjuje se pozicija 911 Vlastiti izvori te na dan 31.12.2025. iznosi 4.918.400,40 EUR.

Bilješka 45.

Račun iz rač. plana	Opis stavke	Šifra	Stanje 1. siječnja	Stanje 31. prosinca	Indeks (%)
92211	Višak prihoda poslovanja	92211	0,00	180.433,38	-

Utvrđivanjem rezultata (viška/manjka) koji se na kraju godine utvrđuje prebijanjem računa viškova i manjkova po istovrsnim kategorijama i izvorima financiranja dobiven je konačni rezultat pozicije 92211 Višak prihoda poslovanja koji na dan 31.12.2025. iznosi 180.433,38 EUR.

Bilješka 46.

Račun iz rač. plana	Opis stavke	Šifra	Stanje 1. siječnja	Stanje 31. prosinca	Indeks (%)
92212	Višak prihoda od nefinancijske imovine	92212	392.472,51	316.165,85	80,6

Utvrđivanjem rezultata (viška/manjka) koji se na kraju godine utvrđuje prebijanjem računa viškova i manjkova po istovrsnim kategorijama i izvorima financiranja dobiven je konačni rezultat pozicije 92212 Višak prihoda od nefinancijske imovine koji na dan 31.12.2025. zajedno s prenesenim viškom prethodnih razdoblja iznosi 316.165,85 EUR.

Bilješka 47.

Račun iz rač. plana	Opis stavke	Šifra	Stanje 1. siječnja	Stanje 31. prosinca	Indeks (%)
---------------------	-------------	-------	--------------------	---------------------	------------

27212	Obveze za jamčevne pologe	27212	5.050,09	0,00	0
-------	---------------------------	-------	----------	------	---

Poliklinika SUVAG je tijekom 2025.godine izvršila povrat obveze za jamčevne pologe u iznosu 5.050,09 EUR te na dan 31.12.2025. na ovoj poziciji nema iskazanih obveza.

Bilješka 48.

Račun iz rač. plana	Opis stavke	Šifra	Stanje 1. siječnja	Stanje 31. prosinca	Indeks (%)
27521	Obveze za EU predujmove dane iz državnog proračuna	27521	0,00	35.989,46	-

Budući su od 01. siječnja 2025. godine u primjeni nova pravila evidentiranja sredstava Europske unije Poliklinika je evidentirala predujmove za Erasmus+ projekte u iznosu 35.989,46 EUR.

Bilješka 49.

Račun iz rač. plana	Opis stavke	Šifra	Stanje 1. siječnja	Stanje 31. prosinca	Indeks (%)
27611	Obveze proračunskih korisnika za povrat u proračun	27611	20.647,72	1.052,11	5,1

Na kraju 2025. godine Poliklinika je temeljem evidentiranih prihoda i rashoda utvrdila obvezu za povrat u proračun u sveukupnom iznosu 1052,11 EUR te se ista odnosi na više doznačena sredstva za potrošnju energenata za mjesec prosinac te na obvezu za povrat za neutrošena sredstva Školske sheme voća i povrća.

Bilješka 50.

Račun iz rač. plana	Opis stavke	Šifra	Stanje 1. siječnja	Stanje 31. prosinca	Indeks (%)
27612	Obveze proračunskih korisnika za povrat u proračun - bolovanje HZZO	27612	0,00	1.354,45	-

Na dan 31.12.2025. Poliklinika SUVAG na poziciji 27612 iskazuje obvezu za povrat u proračun za bolovanje na teret HZZO-a za zaposlenike Osnovne škole čija plaća se isplaćuje od strane Ministarstva znanosti, obrazovanja i mladih te nakon doznake navedenog iznosa Poliklinici od strane HZZO-a Poliklinika će sredstva preusmjeriti prema Ministarstvu te na taj način zatvoriti svoju obvezu iskazanu na poziciji 27612.

Bilješka 51.

Račun iz rač. plana	Opis stavke	Šifra	Stanje 1. siječnja	Stanje 31. prosinca	Indeks (%)
99651	Potencijalne obveze po osnovi sudskih sporova u tijeku	99651	700,00	0,00	0

Poliklinika SUVAG na dan 31.12.2025. nema u tijeku sudske sporove koji bi mogli prouzročiti potencijalne obveze.

Bilješka 52.

Račun iz rač. plana	Opis stavke	Šifra	Stanje 1. siječnja	Stanje 31. prosinca	Indeks (%)
99671	Potraživanja po ugovorima o dodijeljenim bespovratnim sredstvima iz EU fondova	99671	0,00	46.687,06	-

Temeljem novih pravila evidentiranja sredstava Europske unije Poliklinika SUVAG evidentirala je na poziciji 99671 iznos od 46.687,06 EUR, a koji se odnosi na iznose sklopljenih ugovora Erasmus+ projekata.

Promjene u vrijednosti i obujmu imovine i obveza

Bilješka 53.

Račun iz rač. plana	Opis stavke	Šifra	Iznos povećanja	Iznos smanjenja	Indeks (%)
	Proizvedena dugotrajna imovina	P018	4.757,51	0,00	0

Poliklinika je u 2025. godini evidentirala prijenos pojedinih stavki dugotrajne imovine s tuđe imovine na vlastitu čime je došlo do povećanja u obujmu proizvedene dugotrajne imovine što je evidentirano na poziciji 91512.

Bilješka 54.

Račun iz rač. plana	Opis stavke	Šifra	Iznos povećanja	Iznos smanjenja	Indeks (%)
	Proizvedena kratkotrajna imovina	P022	0,00	348,79	-

Smanjenje primjena u obujmu imovine u iznosu 348,79 EUR odnosi se na smanjenje potraživanja temeljem otpisa potraživanja.

Izveštaj o obvezama

Bilješka 55.

Račun iz rač. plana	Opis stavke	Šifra	Iznos	Indeks (%)
	Stanje dospjelih obveza na kraju izvještajnog razdoblja (šifre V008+D23+D24 + 'D dio 25,26' + D27)	V007	0,00	-

Na dan 31.12.2025. godine Poliklinika SUVAG je iskazala u poslovnim knjigama 1.299.174,19 EUR obveza iz poslovanja. Iskazane obveze su redovite obveze iz poslovanja. Obveze Poliklinike SUVAG u iznosu 1.299.174,19 EUR na dan 31.12.2025. u potpunosti su nedospjele.

Bilješka 56.

EU izvještaj

Osnovna škola Poliklinike SUVAG u razdoblju od 2023. - 2025. sklopila tri ugovora za Erasmus+ projekte. Erasmus+ projekti nemaju udio nacionalnog sufinanciranja te se evidentiraju na izvoru 510 - Programi Unije. Temeljem novih pravila za evidentiranje sredstava Europske unije Poliklinika je izvršila korekciju rezultata prethodnog razdoblja te evidentirala obvezu za primljeni predujam. Za nastale rashode tijekom 2025. godine evidentirana su potraživanja i obračunati prihodi dok je u izvanbilančnoj evidenciji evidentiran preostali iznos ugovora za koji rashodi nisu bile ranije evidentirani te je ujedno evidentiran i sveukupni iznos ugovora projekta za koji se ugovor sklopljen u 2025. godini. Ostvareni prihodi u 2025. godini odnose se na podnošenje završnog izvješća projekta za koji je ugovor sklopljen 2023. godine te izvršene uplate na račun Poliklinike.

## 5. DODATAK

### 5.1 POPIS MEDICINSKE OPREME

Redni broj	Vrsta uređaja / opreme	Količina	Djelatnost	Godina nabave
1	Ultrazvuk Canon Xario 100	1	ORL	2021
2	Timpanometar AT 235H	1	ORL	2010
3	Timpanometar GSI	1	ORL	2016
4	Eclipse 2.0	1	ORL	2008
5	Eclipse basic unit	1	ORL	2019
6	Otodynamics	1	ORL	2005
7	Audera GSI ASSR sistem	1	ORL	2008
8	Audera GSI Audiostar	2	ORL	2015
9	EEG	1	Neurologija	2013
10	Sustav za evocirane potencijale	1	Neurologija	2021
11	EEG-1200	1	Neurologija	2017
12	EMG NP-MEB-2312CD/K/E	1	Neurologija	2017
13	ICS AirCal	1	ORL	2008
14	Varioterm PLUS	1	ORL	2012

15	GN Otometrics VNG/ENG	1	ORL	2016
16	Timpanometar Zodiac SA	1	ORL	2018
17	Platforma za stabilometriju	1	Fizikalna rehabilitacija	2011
18	Fonijatrijski stup Olympus Visera	1	ORL	2008
19	Fiberskop rinolaringo ENF-GP2	1	ORL	2023
20	Ušna optika	1	ORL	2024
21	Videonazofaringoskop sa softverskim alatom	1	ORL	2025
22	Prenosivi FEES		ORL	2023
23	Eye-tracker	1	logopedija	2016
24	Neurofeedback uređaj	1	logopedija	2019

## 5.2. POPIS ELEKTROAKUSTIČKIH APARATA

Vrsta uređaja	Količina
VFA S10	5
VFA S20	7
VFA L11	2
VERBOTON G10	2
VERBOTON G10M	4
VERBOTON G20	3
VERBOTON G20 sa ER	3
VERBOTON G22	1
VERBOTON G30L	36
VERBOTON G33L	1
DELAY	1
DIGITAL DELAY	1
TWO CHANNEL DELAY	2
DIGIDEL 5000	18
BEHRINGER	12

SUVAG 1	4
---------	---

### 5.3. POPIS ZAVRŠENIH SPECIJALIZIRANIH EDUKACIJA U PODRUČJU REHABILITACIJE

Edukacija	Centar za umjetnu pužnicu i ranu rehabilitacij u slušanja	Centar za ranu rehabilitacij u i podršku u zajednici	Logopedaska služba za dijagnostiku i terapiju	Služba za medicinsku rehabilitacij u djece predškolske dobi	Služba za medicinsku rehabilitacij u djece školske dobi	UKUPN O
Standardizirani jezični test PPVT-II-HR (Peabody slikovni test receptivnog rječnika)	1	4	25	4	9	<b>43</b>
Testa za razumijevanje gramatike Trog-2:HR	1	8	37	8	14	<b>68</b>
Nove Reynell razvojne jezične ljestvice NRDL5-HR	1	12	21	13	5	<b>52</b>
Predčip test procjene (procjenjivanje predvještina čitanja i pisanja)	1	6	30	12	15	<b>64</b>
Procjena afazija (CAT-HR)	-	-	4	-	-	<b>4</b>
Razvojna procjena djece dobi 0 - 6	-	3	7	-	-	<b>10</b>
Komunikacijske razvojne ljestvice (Koralje) za procjenjivanje ranog jezičnog razvoja	-	5	5	5	-	<b>15</b>
NFB (poticanje procesa samoregulacije kao osnova boljem funkcioniranju)	-	-	3	-	-	<b>3</b>
Govorni tretman za osobe s Parkinsonovom bolešću i drugim neurološkim stanjima (LSVT)	-	-	4	-	-	<b>4</b>
Primjena uređaja za praćenje pokreta oka SensoMotoric Instruments (Eye-Tracker)	-	-	1	-	-	<b>1</b>

Primjena protokola u akustičkoj analizi glasa i govora (PRAAT)	-	-	2	-	-	2
Manualne tehnike u cilju miofascijalnog opuštanja (Jacob Lieberman)	-	-	1	-	-	1
Provođenje priključenja, prilagodbi i provjere funkcionalnosti procesora govora	1	-	-	-	-	1
Osiguravanje optimalne funkcionalnosti sve potrebne opreme	1	-	-	-	-	1
Primjena Opservacijskog protokola za dijagnostiku autizma ADOS-2	-	3	-	1	-	4
Senzorna integracija	-	1	-	-	-	1
Lidcombe terapija mucanja	-	-	-	1	1	2
Potpomognuta komunikacija	-	2	-	-	-	2
<b>UKUPNO</b>	<b>6</b>	<b>44</b>	<b>140</b>	<b>44</b>	<b>44</b>	<b>278</b>

#### 5.4 OBJAŠNENJE ŠIFRI ZA DIJAGNOZE KOJE SE NAVODE U IZVJEŠĆU

Šifra	Naziv
F80	Specifični poremećaji razvoja govora i jezika Prema DSM-u Fonološki poremećaji
F80.0	Specifični poremećaj izgovora
F80.1	Poremećena sposobnost jezičnog izražavanja
F80.2	Poremećaji razumijevanja
F80.3	Stečena afazija s epilepsijom (Landau-Kleffner)
F80.8	Ostali poremećaji razvoja govora i govornog jezika
F80.9	Nespecificirani poremećaji razvoja govora i govornog jezika
F81	Specifični razvojni poremećaji vještina učenja i formalnih (školskih) znanja
F81.0	Specifični poremećaj čitanja
F81.1	Specifični poremećaj izgovaranja

F81.2	Specifični poremećaj u vještini računanja
F81.3	Mješoviti poremećaj vještina učenja i studiranja
F81.8	Ostali razvojni poremećaji vještina učenja i studiranja
F81.9	Poremećaj razvoja vještina učenja i studiranja, nespecificirani
F83	Specifični miješani razvojni poremećaji
F98.5	Mucanje
F98.6	Brzopletost (konfuzan, brzi govor)
R47	Poremećaji govora, nesvrstani drugamo
R47.0	Disfazija i afazija
R47.1	Dizartrija i anartrija
R47.8	Drugi i nespecificirani poremećaji govora
R48	Disleksija i druge disfunkcije izražavanja, nesvrstane drugamo
R48.0	Disleksija i aleksija
R48.1	Agnozija (nemogućnost spoznavanja)
R48.2	Apraksija (nemogućnost izražavanja)
R48.8	Druge i nespecificirane disfunkcije izražavanja
R49	Poremećaji glasa
R49.0	Disfonija
R49.1	Afonija
R49.2	Hipernazalnost i hiponazalnost govora
R49.8	Drugi i nespecificirani poremećaji glasa
R62	Izostanak očekivanoga normalnog fiziološkog razvoja
Z96.2	Prisutnost ušnih i slušnih implantata
Z96.3	Prisutnost umjetnog grkljana
Z96.5	Prisutnost zubne proteze i implantata donje čeljusti
Z96.6	Prisutnost ortopedskih implantata zglobova
Z97.2	Prisutnost zubne proteze (potpuna, djelomična)
Z97.3	Prisutnost naočala i kontaktnih leća
Z97.4	Prisutnost vanjskoga slušnog pomagala

H90	Provodni (konduktivni) i zamjedbeni (perceptivni) gubitak sluha
H90.0	Konduktivni gubitak sluha, obostrani
H90.1	Konduktivni gubitak sluha, jednostrani, s očuvanim sluhom na suprotnoj strani
H90.2	Konduktivni gubitak sluha, nespecificiran
H90.3	Perceptivni gubitak sluha, obostrani
H90.4	Perceptivni gubitak sluha, jednostrani, s očuvanim sluhom na suprotnoj strani
H90.5	Perceptivni gubitak sluha, nespecificiran
H90.6	Mješoviti konduktivni i perceptivni gubitak sluha, obostrano

## 5.5. INDEKS TABLICA

Tablica 1 Ostvaren broj pregleda i dijagnostičkih pretraga po dobnim skupinama u 2025. godini

Tablica 2 Funkcionalne pretrage slušanja i ambulantna rehabilitacija slušanja

Tablica 3 Ostvaren broj pregleda i dijagnostičkih pretraga po dobnim skupinama u 2025. godini

Tablica 4 Ostvaren broj pregleda i dijagnostičkih pretraga po dobnim skupinama u 2025. godini

Tablica 5 Ostvaren broj pregleda i psihoterapijskih postupaka po dobnim skupinama u 2025. godini

Tablica 6 Ostvaren broj psihologijskih ispitivanja po dobnim skupinama u 2025. godini

Tablica 7 Ostvaren broj pregleda po dobnim skupinama u 2025. godini

Tablica 8 Fizikalna terapija u 2025. godini

Tablica 9 Broj pacijenata na rehabilitaciji po dobi (izražen kao apsolutni broj i postotak)

Tablica 10 Broj pacijenata u dobi do 7 godina

Tablica 11 Broj pacijenata na rehabilitaciji po dijagnozi (izražen kao apsolutni broj i postotak)

Tablica 12 Obuhvat djece u dobi do 6 godina logopedskom dijagnostikom i ranom intervencijom/terapijom u 2025. god.

Tablica 13 Broj djece obuhvaćene logopedskom dijagnostičkom obradom u 2025. godini

Tablica 14 Broj djece obuhvaćene logopedskom dijagnostikom prije uključivanja u terapijske cikluse - zastupljenost po spolu djeteta

Tablica 15 Zastupljenost djece po dijagnozama nakon logopedske dijagnostike, a prije uključivanja u terapijski ciklus u 2025. godini

Tablica 16 Zastupljenost po spolu djece uključene u ranu intervenciju u 2025. godini

Tablica 17 Zastupljenost djece po dobi uključene u ranu intervenciju u 2025. godini

Tablica 18 Zastupljenost djece po dijagnozama uključene u ranu intervenciju u 2025. god.

Tablica 19 Zastupljenost djece po vrsti psihološke dijagnostici u 2025. god.

Tablica 20 Zastupljenost djece po spolu na psihološkoj dijagnostici u 2025. god.

Tablica 21 Zastupljenost djece po dobi na psihološkoj dijagnostici u 2025. godini

Tablica 22 Broj pacijenata uključenih u logopedsku terapiju s obzirom na dijagnozu

Tablica 23 Broj pacijenata s obzirom na dob uključenih u logopedsku terapiju

Tablica 24 Broj pacijenata uključenih u logopedsku dijagnostičku obradu s obzirom na dijagnozu

Tablica 25 Broj pacijenata uključenih u logopedsku dijagnostičku obradu s obzirom na dob

Tablica 26 Raspodjela pacijenata prema dobi pacijenata u terapiji

Tablica 27 Raspodjela pacijenata prema dobi pacijenata koji su bili na psihološkoj dijagnostici

Tablica 28 Raspodjela pacijenata u psihološkoj terapiji prema uputnoj logopedskoj dijagnozi

Tablica 29 Broj pacijenata prema obliku terapije

Tablica 30 Broj pacijenata s obzirom na dob i vrstu rehabilitacije

Tablica 31 Broj pacijenata uključenih u rehabilitaciju s obzirom na primarnu dijagnozu

Tablica 32 Podaci o pacijentima po obliku terapije i složenosti kliničke slike

Tablica 33 Podaci o pacijentima po obliku terapije i složenosti kliničke slike - Ambulantna rehabilitacija

Tablica 34 Podaci o broju i dobi pacijenata obuhvaćenih logopedskom dijagnostikom

Tablica 35 Podaci o zastupljenosti dijagnoza pacijenata koji su obuhvaćeni logopedskom dijagnostikom (navedeni su komorbiditeti)

Tablica 36 Podaci o pacijentima kojima je proveden ADOS-2 po dobi (apsolutni broj i postotak)

Tablica 37 – Broj pacijenata s obzirom na vrstu rehabilitacije

Tablica 38 – Broj pacijenata s obzirom na vrstu rehabilitacije i dob

Tablica 39 – Broj pacijenata uključenih u rehabilitaciju s obzirom na temeljnu dijagnozu

Tablica 40 – Broj pacijenata uključenih u rehabilitaciju s obzirom na temeljnu dijagnozu

Tablica 41 – Kineziterapija

Tablica 42 – Broj pacijenata uključenih u logopedsku dijagnostiku s obzirom na dob

Tablica 43 – Broj govorno-jezičnih dijagnoza pacijenata uključenih u logopedsku dijagnostiku (moguće su višestruke dijagnoze)

Tablica 44 – Broj djece na kraju pedagoške godine 2024./2025. prema vrsti i trajanju programa i preporuke za kraj rehabilitacijskog razdoblja

Tablica 45 – Preporuke za kraj rehabilitacijskog razdoblja za djecu koja su završila kompleksni rehabilitacijski postupak u Dječjem vrtiću Poliklinike SUVAG 2024./2025.

Tablica 46 – Broj djece na kraju prvog polugodišta pedagoške godine 2025./2026. prema vrsti i trajanju programa i projekcija za 2026./2027. godinu

Tablica 47 – Broj djece prema vrsti teškoća

Tablica 48 – Broj djece s obzirom na vrstu teškoća i dobnu skupinu

Tablica 49 – Broj razrednih odjeljenja i učenika na kraju školske godine 2024./2025.

Tablica 50 – Produženi stručni postupak u Osnovnoj školi Poliklinike SUVAG u školskoj godini 2024./2025.

Tablica 51 – Skupina produženog stručnog postupka učenika integriranih u OŠ D. Trstenjaka na kraju školske godine 2024./2025.

Tablica 52 – Preventivni programi

Tablica 53 – Školski projekti i natječaji

Tablica 54 – Broj razrednih odjela i učenika na kraju I. polugodišta školske godine 2025./2026.

Tablica 55 – Produženog stručnog postupka OŠ Poliklinike SUVAG od 1. – 4. razreda šk. god. 2025./2026.

Tablica 56 – Broj učenika Produženog stručnog postupka OŠ Poliklinike SUVAG od 5. – 8. razreda šk. god. 2025./26.

Tablica 57 – Skupina produženog stručnog postupka učenika integriranih u OŠ D. Trstenjaka na kraju prvog polugodišta školske godine 2025./2026.

Tablica 58 – Broj učenika srednjih škola u koje su integrirani učenici i pacijenti Poliklinike SUVAG

Tablica 59 – Preventivni programi

Tablica 60 – Školski projekti

Tablica 61 – Doktorandi

Tablica 62 – Doktori znanosti

Tablica 63 – Magistri znanosti

Tablica 64 – Programi, trajanje i broj polaznika seminara

Tablica 65 – Sudjelovanja djelatnika Poliklinike SUVAG na edukacijama, znanstvenim i stručnim skupovima, javnim manifestacijama i u medijima u 2025. godini

Tablica 66 – Stručna predavanja

Tablica 67 – Broj objavljenih radova

Tablica 68 – Popis objavljenih znanstvenih radova

Tablica 69 – Stručni radovi

Tablica 70 – Ocjenjski (doktorski) radovi

Tablica 71 – Broj polaznika (po jezicima i ukupno) / ljetni semestar šk. god. 2024./2025.

Tablica 72 – Zastupljenost učenja pojedinih jezika / ljetni semestar šk. god. 2024./2025.

Tablica 73 – Dob polaznika / ljetni semestar šk. god. 2024./2025.

Tablica 74 – Broj polaznika po skupini – ljetni semestar šk. god. 2024./2025.

Tablica 75 – Broj polaznika / zimski semestar šk. god. 2025./2026.

Tablica 76 – Zastupljenost učenja pojedinih jezika / zimski semestar šk. god. 2025./2026.

Tablica 77 – Zastupljenost učenja pojedinih jezika prema uzrastu / zimski semestar šk. god. 2025./2026.

Tablica 78 – Broj grupa zimski semestar šk. god. 2025./2026.

Tablica 79 Služba pravnih, kadrovskih i pomoćnih poslova i Ekonomsko-financijska služba